滿洲報

大正十五年十月三日

(本報價目)每張銅幣八枚每月現大洋一圓每三個月現大洋二圓九角每六個月現大洋五圓六角全年現大洋十一圓報費先惠郵票不收
(廣告刊資)一日每行現大洋一圓特別及長期者另議

大連市山縣通一四二番地
發行所 滿洲報社
電話 編輯部(長)七五一三番 經理部四〇三四番
振替貯金口座(大連)三七三番

閑院宮殿下東歸 於歡送聲中離連矣

乘香港丸昨日午前十時啓行

閑院宮殿下東歸、登香港丸後、當時有宮野鼻船長嚮導至左舷甲板上、於奏樂聲裏、向十八校學生代表、賜以注目舉手禮、兒玉關東長官、武藤關東軍司令官、齋藤參謀長、小山憲兵隊長、廣瀨久局長、田中竹內兩民政署長杉野平石兩市長、及其他文武高等官、均致離別之辭、更對於香港丸宮野鼻船長高橋事務長以下高次船員、賜以親切拜謁、由是宮殿下脫帽、以直立不動之姿勢向奉迎者一一答禮、極其恭敬、奉迎者深感殿下之仁慈、兒玉長官進至殿下前方、於奏行進曲之中說明十八校代表學生歡送之旨畢、殿下亦爲致禮、兒玉長官再陳「一路平安之辭」爲最後之拜別於九時五十八分、殿下所乘之船離岸、由大連市長首先發聲、於待合所臺上、三呼殿下萬歲、吉崎附武官堀內中將圍立殿下左右行舉手禮、岸間樂聲大奏、市民團亦呼萬歲奉送、爆竹齊鳴正十時、香港丸拔錨矣云

扈從東渡人物 安廣社長送至門司

別項所載閑院宮殿下於二日午前十時自大連首途東渡、從扈之吉崎附武官、松井事務長、長崎赤十字社理事、堀內中將、長堀少將等、同向神戶而去、而關東廳之神田文書課長、及途中警護之水野大連警察署長、才木關東廳警部、及奉天二名、撫順一名、本溪湖一名、鞍山一名、旅順一名共六名警官等、亦同船而去、但同去之安廣滿鐵社長送至門司

午前到東京 到神戶晚間登車 預定六日

二日自大連出帆之閑院殿下、豫定五日午前由神戶上陸後、立即至石明稍事休憩、搭同夜午後七時三十分三之宮列車、就歸京之途、至六日午前九時到東京驛云

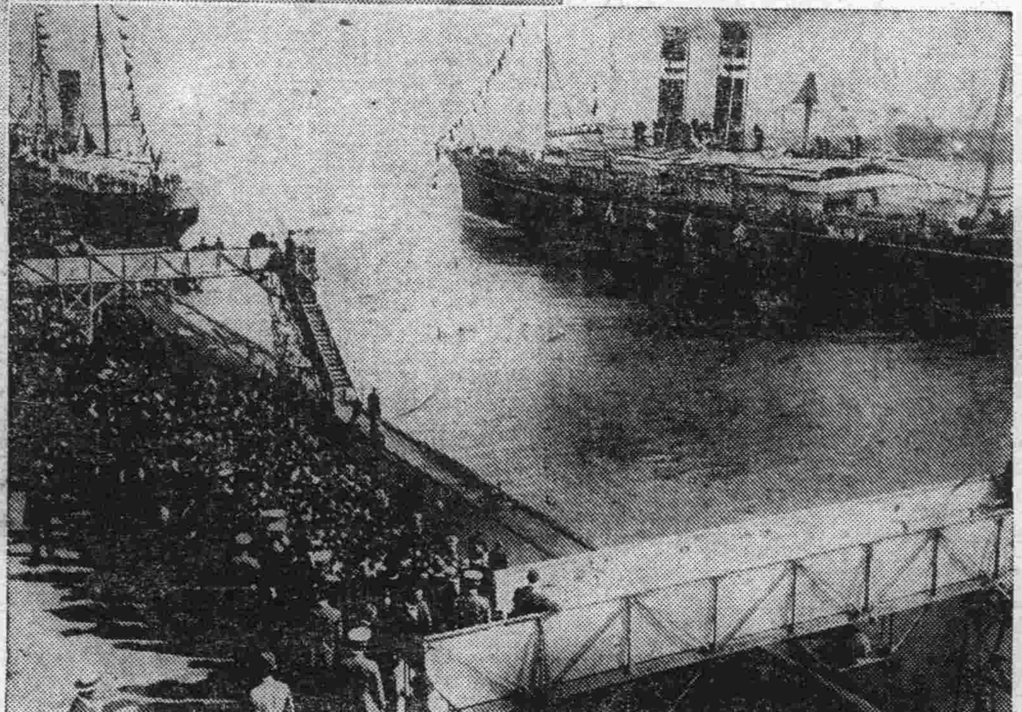

寫眞明說
(上)殿下進埠頭大門
(下)殿下所乘之香港丸離岸

啓行時埠頭盛況 殿下降車由扈從者相隨登舟

大連水上署員因閑院宮殿下二日出發回國、署員等嚴重警戒、整頓道路、毫無汚塵、而殿下所召乘之香港丸、施以各種裝飾、宮野鼻船長以次各船員、皆極力準備一切、埠頭待合所於、香港丸啓錨三十分前、有關東廳廣瀨、久保兩局長、櫻井遞信局長、竹內民政署長、關東軍各幹部、各部長、各課長、滿鐵側大平副社長、安藤、岡兩理事、各部長、各課長、市民側佐藤商議會頭、高田、塚本兩副會頭、小數賀助役、市會議長、議員、各新聞通信社代表其他官民約二百餘名整列此外並有大連中日十八學校之學生代表約一千餘名暨一般市民等咸排列岸壁傍恭送殿下、至九時四十五分、殿下由大和旅館經山縣通駛東埠頭、在埠頭待合所大門前降車後、由市川埠頭事務所長、謹導殿下、乾水上署長首爲開道、殿下對多數奉送之官民、賜以鄭重之舉手禮、至九時五十分、由吉崎御附武官松井事務官堀內中將、長堀少將、長崎理事兒玉關東長官、武藤關東軍司令官、齋藤參謀長、小山憲兵隊長久保警務局長、田中大連民政署長杉野大連市長平石旅順市長、扈從者、等隨駕登香港丸云

啓駕前接見要人 並感謝留駐中各方之好意

閑院宮殿下二日午前五時半、在大和旅館起床入浴後、登屋上庭園、遙眺海上旭日、並大連市街景況、嗣於座所閱覽報章、及用朝餐後、由午前九時、會受兒玉長官武藤軍司令官安廣滿鐵社長田中民政署長杉野大連市長等十數名之伺候、殿下對田中署長杉野市長賜以謝辭、謂逗留中多蒙關照、請代致謝意云、並下賜洋服類帶及扣鈕並紋章等件、一方由九時起、旅館前直至埠頭之沿路、市民排列奉送至扈由大和旅館出門之定刻、殿下於吹奏日本國歌聲中、由橫山旅館支配人先導登汽車、其前後警衛形勢、仍照常嚴重、殿下乘車一路經山縣通駛往埠頭中 對奉送之民衆、會賜以舉手之禮云

殿下安然東歸 實爲盛德所致 張本政氏談

此番閑院宮殿下駕臨關東州、吾等華人極力以赤誠奉迎、幸無恙東歸、甚覺體面、當殿下滯在之中、惟恐有不肖者發生意外、今得安然無事、實爲殿下盛德之所致也、足以證明二十年間所賜之德政、凡州內中國人均蒙此德政以中國人地位說起、對國賓之殿下、而無失禮之處、竊自非常感激、吾與小崗子公議會副會長代表七十五團體獻上之粗品、已蒙嘉納、又幾番於有機會之時、賜以拜謁、且賜優渥之訓諭、非獨吾二人覺爲名譽、即州民全體、亦莫不覺爲名譽而深感仁愛焉、我等初次拜見殿下之英姿、甚感態度威嚴、每見各國高官 甚多均不如殿下堂堂之風采、謹嚴之精神、實如所謂元帥之風云

注意滿鐵事業 東歸後即將入奏

並命滿鐵編製旅行調查

閑院宮殿下、此次渡滿巡視滿鐵沿線各地、在滿鐵會社、頗以爲無上之光榮、殿下當旅行中、大平副社長、上田秘書役、藤根鐵道部長、築島地方部長等、曾得扈從、可在撫順時、由梅野理事對滿鐵會社之事業、有詳細之說明對於一般社業、念五日由本社呈上印刷物、關於滿蒙、尤其滿鐵事業、極熱心之殿下、此次東歸抵京後、即將入內向兩陛下及攝政宮殿下、一一詳奏滿蒙情形與滿鐵之社業、又殿下在奉天時、會命滿鐵會社編擬旅行中調查書類、上田秘書役、即致電本社、而本社各部即晝夜兼行趕緊草擬、終將書類作成、已由上田秘書役持呈船上、交與御附武官之手矣、聞殿下將於神戶登陸後、再詳讀此書類云

殿下之欣然與宴

安廣社長之晚餐會 爲今次在滿最後之集會

閑院宮殿下自九月念二日蒞旅大後、台臨始政記念祝賀會、赤十字支社總會、軍人後援會等、並巡覽各學校諸官衙戰跡等、不遑休息、且遠道巡行滿鐵沿線、親歷廿載以前爲日本建功之戰地撫今追昔、感慨極深、滿二十萬日民莫不感激、同浴克榮、並殿下於一日由北地來連、又於二日依豫定日程首途回國矣、玆安廣滿鐵社長爲慰旅情兼爲餞送殿下起見於一日午後六時半假座大和旅館、開盛大之晚餐會、辱蒙殿下台臨、當日得沐陪席之光榮著氏名如左

吉崎御附武官、長崎赤十字社理事、騰本同參事、堀內軍人後援會副會長長堀少將、兒玉長官、神出關東廳文書課長、廣瀨內務局長、久保學務局長、武藤關東軍司令官、齋藤參謀長石川副官木下要塞司令官、小山憲兵隊長杉坂海軍駐在武官、土屋法院長櫻井遞信局長、杉野大連市長平石旅順市長、佐藤商議會頭、大來遼東、實性大連小山內滿日西片本報阿部泰東、濱村英文滿報武內大朝石村大每、永田關東報各新聞社長、高崎議員水野大連警察署長古岳憲兵分隊長、內海電通、津上日滿各通信社長、松原鮮銀、乙竹正金、植、東拓、石田三井、谷井三菱各支店長、村井滿鮮頭取、原田大連取引所信託社長、田中大連取引所長、古澤日清油房專務、岩井在鄉軍人分會長、張大連麗西崗子公議會長、立川市會議長主人側和安廣社長、大小副社長安藤、岡兩理事、各部長、木村文書、入江人事兩課長貝瀨技術委員長、高柳、牧野後宮各囑託、市川埠頭事務長、戶谷大連醫院長等主客共六十六名當一同着席開宴後、由管絃團吹奏日本國歌聲中、殿下於正七時台臨、一同即起立敬禮、殿下於正面就席、殿下面前有安廣社長杉野大連平石旅順兩市長、對座左右有兒玉長官、武藤軍司令官陪座宴中安廣滿鐵社長起立致詞殿下渡滿以來、終無寧日、尤其本日巡視沿線甫畢、尚未暇休息、今夕復蒙台臨、誠爲光榮、謹爲致禮

繼又云

更與來賓各位、共祝殿下健康拚祈一路平安云

述畢一同舉杯滿飲、殿下春風滿面英姿清爽、時與兒玉長官安廣社長武藤軍司令官把酒言歡、至八時、殿下於次奏日本國歌聲中退席、至食堂之一隅、見陳列吉田三次郎產品之日本南瓜、大冬瓜、秋胡瓜等、曾停步注視、對上田秘書役、有所垂詢、即由該氏詳爲說明後、殿下卽入居室、至八時半許、賓主始歡談散席云

殿下離滿之所感

關東長官伯爵兒玉秀雄談

閑院宮殿下、自客月念二日在大連登陸以來、卽視察旅大兩市、及州外沿線各地、現已告畢、業於二日首途東歸矣、當殿下滯在滿洲中、前後旬日間、視察各地時余亦得扈從殿下、親覩各地之實際狀況、殿下之感想與高德、今更勿待贅述、余於此前後十日間日夕近侍、是以更痛感殿下之德至高且大也、想僑滿之一般日民亦必欽仰其高德也、沿線日僑對殿下之眞摯態度、暨對皇室有如何熾烈之崇敬之念、已得見一斑矣、殿下當視察關東州內並附屬地時、不問各地日僑之老幼男女對其以熱烈之愛國的至誠所奉迎實由衷心歡喜、尤其通過沿路時見多數高齡者、堵列奉迎、並天眞爛漫諸兒童、手執國旗之高呼萬歲、聲達殿下之耳鼓、實有無可言表之感慨殿下從視察之順序、關於大連市有顯著且偉大之發展形勢、將來之大連市、必逐年愈趨繁盛、而有能得見大大連之隆昌運命、同時亦必居滿蒙方面商業上之重鎭等、曾深爲考慮、又以旅順爲中心、對於中日人敎育施設之完全曾蒙非常之賞讚、蓋殿下意爲養成將來之國民、以中日共存共榮之實者、當卽繫於振興敎育之施設也、其次對滿鐵事業、以其組織整然、爲全滿洲專心努力、發展經濟、故賞贊於開發滿蒙產業必獲特別之效果、至於鵠抵奉天時、蒙張作霖誠意之迎送、故晉謁伺候、殿下會賜與謝言、張氏對日本皇室崇敬之念極深、據聞此次得謁殿下風姿、已感慨其偉大之隆德、在撫順對於設備之整然事業之盛大、亦極爲賞讚、至於殿下視察中之感想、原不僅止此數端、每接觸事物時、必有廻想、或回憶疇昔之戰役、或傾心將來之繁榮、其慮之深、洵令人感佩而不勝恐懼者也、殿下此次渡滿之效果、誠有形無形、而無限有在全滿洲放一大光明之感、即與日僑將來前進之新路、是以吾人應以殿下所授給之一大光明爲目標、以期同心協力、更加奮勵、玆當殿下離滿之際、對於滿洲已蒙懷最親切最深甚之理解、而更使滿洲民衆、痛感殿下高大之盛德謹、與全滿諸君、祈祝殿下一行之航途平安云

國家主義者之對英主張

(北京專電二日到)

中國國家主義青年團發出關於萬縣事件之宣傳書主張對英宣戰

唐生智集軍武漢

(九江專電二日到)

和平運動使者頻往來

孫傳芳軍各戰線均取攻勢南軍隨意退却 以避與孫軍接觸但唐生智命武勝關方面之軍隊向武漢集中中故何時何處再起大衝突亦未可知一方和平運動者往來頻繁安協氣象漸趨濃厚 由興國方面退却之南軍在武寧出現云

通告攻黃州鄂城

(上海專電二日到)

據三十日大冶來電該地北軍幹部通告 外僑謂中國海軍由三十日砲擊黃州鄂城一帶云

魯張吳孫諒解說

(東京專電二日到)

據當局接電張宗昌與孫傳芳吳佩孚 已有諒解俟何時求援卽派兵南下云

各地道勝銀行相繼閉歇

中外經濟界之軒然大波

京訊、京津兩地之華俄道勝銀行自奉到巴黎總行停止營業之電令後、卽于日前閉歇、聞除京津外全世界各地之道勝分行、已悉奉到總行電令、一律關門、其上海分行、據上海訊、道勝銀行、正式公布、在派出法定清理人以前暫行停止交易、又云道勝銀行停業原因、係以對蘇俄方面之交易既全被蘇俄政府剝奪、營業極形不振、而其本行所存銀幣、復因銀價跌落損失甚鉅故致愈陷窮境又一消息、北京華俄道勝銀行、業於日前歇業、天津道勝銀行、亦於是日閉門、又聞世界各地之道勝分行、目下營業者、均已相繼關閉、此事在銀行界中、實成一國際間的重大問題、因中、英法、俄、等國、與該行均有莫大關係、該行之財產、如果分配於所有債權者、則股東等必蒙重大損失、巴黎方面將派一債務清理人、考慮此事、而中法兩國分行或可要求與倫敦及其他地方之分行、分別辦理、果如此、則蒙重大之損失者、必爲在英國之分行因英分行之債務、實較他處爲多而在華之存款人、將可要求應得之股利也、惟聞京津一般人士、對於該行歇業一節、不甚注意、該行微薄存款人、爲數極少、該行反將關稅鹽餘之大宗款項、從事扣留、因斯之故、此種巨資更使該行問題、不易解決、亦須詳加討論也、開海關鹽務署、亦將受普通私人存款者之待遇而已某方面稱各國之分行、應分別辦理一節、實屬別有懷抱、蓋匯理銀行之清理債務、自可援引爲例也、查道勝銀行、自俄國發生斬命後、業務極爲暢順、惟後來逐漸遂受限制、終受打擊、前俄皇政府曾爲俄宗敎會向該行借一百三十萬金磅、迨至結債時、俄皇政府已被推倒、只得由借款之英團、向該行交涉、惟該行答稱、因戰局與革命所發生之局勢、實屬未使負責、但照英國法律、該行實有償還之責、最近在巴黎之道勝總行、星期一日舉行會議結果、致將北京、天津、上海、及他各處之分行、一律關閉、銀行界對之、視爲奇談、蓋此事不惟關係銀行界、且關係中、俄、英、法、美、及其他注意遠東事務與中東路問題之各國政局、查該行成立於一千八百九十六年、股本多爲法人供給於俄者、定額爲五千五百萬盧布及三百五十萬兩華銀股本悉數付清、在華之分行設在北京、天津、上海、長春、煙臺、大連、海拉爾、哈爾濱、漢口、香港、喀什路爾、滿洲里牛莊、烏蘇木齊、等處、總行則設在巴黎、總經理爲普提洛夫、副經理爲偕此爾斯基、北京分行經理爲伯吉爾、天津分行經理爲佛列斯克、因該行與中東路有密切關係、清理時頗費一番手續、關於中東路問題、中國已與該行成立協定、一八九八年中國與中東路之土地權合同、與此事亦有相當關係、中東路之股本、多爲法人之投資、是以該路又與法人無不有關係云

楊森援助盧金山

上海據重慶電、盧金山因南軍將追近宜昌、電懇楊森派兵四師、由陸路救援鄂西、一面盧於宜昌近岸、密布砲列、以資自衛、楊氏現因援鄂攻湘、急需現欵、已向沙市總商會請求借款二十五萬元、該商會經緊急會議之結果、已承認十五萬元矣、又云、南軍目下正在攻擊宜昌中、楊森欲以四師之力援助在宜昌之盧金山、但盧軍方面絕對不許楊軍上陸宜昌、又漢口云、楊森于學忠軍向沙市總商會索討伐南軍費五千萬吊、該商會允籌六十萬吊、又漢口訊、宜(昌)沙(市)(二十四)晚有烈戰、張福臣在大睡港指揮、宜都南軍一旅(二十五)被甲山盧軍轟退、朱家埠到新軍一旅、何屬不明(按大睡港在沙市上游四十里、甲山在枝江對岸、均爲軍事要地、朱家埠在宜昌西十八里位江南岸)

南金鄉土誌(禁止轉載)

(二四) 遼東名儒 喬芝三先生遺著

名宦志 幷序

朝廷不用賢傑、國家何以臻鄭隆、官府不任循良、閭閻何以享安樂、吾鄉土瘠民貧、地居要害、苟非代有偉人、以鎭撫保全休養 生息之、則 斯人至今、幾無噍類矣、玆將歷代之郡國府治、或統轄、或專守、或武定、或文治、間有宦績不在本境、而功德兼及吾鄉者亦皆而登錄之 非泛濫也、示不敢忘也

周 箕子 武王封於朝鮮（金州爲朝鮮西界）至則敎民禮義田蠶織作、其俗化之、終不相盜、無門之閉、婦人貞信不淫辟（朝鮮嶺在遼城東百餘里由長白山起脈）

漢 荀彘 楊僕 先是燕王盧綰以反滅、燕人衛滿、亡命、東渡臭水（鴨綠江也）降朝鮮、朝鮮王準、賜以圭、命守西邊、滿誘亡命稍多、詐遣人告準、言漢兵十道至、求入宿衛、遂還攻準、走之、因據朝鮮稱王、雄於遼東傳子至孫右渠、殺遼東都尉涉何元封三年、以僕爲樓船將軍、與右將軍彘、討之、朝鮮人殺右渠以降、遂定其地 爲樂浪、元菟（二一郡屬遼東金州屬之）臨屯、眞番、四郡（遼西地）蔡諷、姚光、安帝時、諷爲遼東太守、元初五年、高句驪王宮、與歲貊、寇、元菟攻華麗城、諷與元菟太守姚光擊破之、夏高句驪復與鮮卑入寇攻遼隊（今三乂乂河牛莊之地）諷追擊於新昌、戰沒、功曹耿耗、兵曹掾龍瑞、兵馬隊公孫酺、以身扞諷、俱沒於陣

列車發著

鐵路表

外部擬新訂商約（北京專電二日到）

外交部對滿期之各國通商條約決一律取消另訂新約不再展期云

蘇俄代理大使首途來任（莫斯科電二日到）

駐剌多維亞俄國全權代表齊埃爾尼克氏因被任爲駐華代理大使已於三十首途赴任云

日商業機關與奉票問題（東京專電二日到）

奉天商議會須現尚留東京

奉天商業會議所庵谷會頭爲陳情奉票問題現尚逗留東京對滿貿易關係上亦大商業會議所尤其大阪商業會議所大阪棉系同業會因利害關係極深決互相策應督促日政府謀適當之辦法云

羅馬尼亞國王行將退位（諸然電二日到）

羅馬尼亞國王費吉南洋擬於駐利亞皇后抵美時退位云

亞爾然丁實行擴充海軍（貝諾塞列電二日到）

亞爾然丁議會三十日開秘密會議爲改造擴張該國海軍已承認支出七千五百元其內容雖未公表

三電信會社打電須現欵（上海專電二日到）

大北大東太平洋商事之三電信會社因中國電報局未按規定支付電報費是以二十七日夜半發表除官報以外非現欵不得打電云

暹羅教長考察日本教育

預定留東京五週

目下巡遊朝鮮之暹羅國皇帝之從兄現任文部大臣達尼親王豫定五日赴東京滯留五週間其目的爲研究關於日本教育之諸制度云（東京專電二日到）

海洋巨盜已被軍艦剿滅

畢庶澄告捷之官電

青島通信云、山東海防總司令畢庶澄、自就任以來、對於沿海盜匪、派隊剿捕、不遺餘力、廿六日盜船十餘艘、載匪徒百餘名、在長山一帶、登岸肆擾、爲畢氏探悉、當派駐煙團長王文泰、率經捷海輪、跟踪追擊、在虎頭崖與匪相遇、激戰結果、海盜何部就殲、並救出肉票三百餘名、渤海沿岸居民、此後或可少安矣、茲將畢氏報告魯張之電文錄下

（銜略）魯省連年迭遭匪患、幸自我應張總司令滋東以來、銳意剿除始慶少安、惟瀕海沿岸、海匪出沒之藪、庶澄職司海防、無日不以剿賊安民爲念、廿六日出巡海面間、有盜船十餘艘、匪徒百餘名、在長山一帶、登陸肆擾、當令小艦鎮海號前往偵察、乃該盜船等、得訊極早、比官軍至時、已逃往利津一帶、職遂續派駐煙團長王文泰、率鎮海澄安兩小艦、跟蹤追擊、限期剿滅、飭鎮海艦前進、與匪相遇、大戰於虎頭崖、經以機關槍掃射之結果、斃匪無算、官兵復浮水進、遂將盜船十六隻、完全捕獲、計此役官兵死二名、傷九名、海匪就獲者七十餘名、奪得手槍及快槍一百廿餘支、救出肉票三百餘名、查盜船均用洋灰鐵板作成裝甲、據就捕匪供、該匪等其分兩大隊、常川如此、計最初夥匪甚少、備在羊角溝一帶搶架、嗣於民國七年間、奪得陸軍第五師防軍一連槍械、勢始擴大、旋又勾引掖縣警備隊兵三十餘名入夥、更刼得昌邑曹警隊長部兵槍枝四十餘桿、聲勢愈大、橫行愈無忌、本年在直魯兩屬、架得肉票三百七十餘名、贖回者僅三十餘名、得洋四萬元、每人分贓數百元、此次擬勾結掖縣駐兵大舉、不期與舟軍相遇、事敗被執、至於被獲船隻、原僅一隊、因其他一隊之六隻來此上水裝煤、故亦遭獲云云、除將被獲各匪罪惡重大者、執行槍決、尚餘數名、已押回煙台細訊、並將救出肉票詢明來歷、在煙通令其家屬具領、餘有幼童四十一名、暫行留煙外、所有經過情形、理合具報、電請鑒核云云

戰後張垣近況

張家口二十四日通信、張垣交通已恢復、社會亦漸復原狀、茲將本埠教育、實業、民食、商情、各端、列述如下

本埠教育素不發達、中等學校、僅有察區中學及師範各一、教員人材既缺乏、學校經費又不充裕、口北縣子弟、均負笈京津、該兩校各班、歷來在畢業時、僅有十餘人、成績可知、西北軍在張垣時、除由督辦署、立平民教育處、行強迫教育、稍見進步外、餘亦平平、惜行強迫教育、爲時只半載、尚無大功效可言、本年秋季、開學之期已過、全埠之大小學校、實行到校之學生尚少、經費一層、亦毫無把握、對擴充上實談不到、實業方面、本區向無具體辦法、歷來實業廳、墾務僅見辦有例行事務而已、現該廳數年來。只餘有一未屆一年之實業學校、及已畢業之三數農林學生、爲之點綴其間、至于民食商情、本埠本爲糧米聚處、向無米荒虞、本年因戰事關係、情形遠非昔比、縣馬內數月前徵爲軍用、於農耕上已爲不利、後復潰兵士匪擄起、農民相率逃避、口外之糧車、已半年未進口、有以上各項之原因、秋收實難有望、加之京綏路之車輛缺乏及事權之不一統、轉運更屬維難、故本埠各麵商、覺乘機居奇、土白麵每洋一元、只購十斤餘、大米一項、更成奇珍、至各商號雖可開市營業、然貨物缺少、交通不便云

贛北鄂東之勝負 尚非主力之戰鬪

最後一戰在建昌修水

南北兩軍正各自研究布置

北京通信、近日江西戰事、轉戰於西北一帶、南昌已完全爲鄭俊彥奪回、鄭如琢電告二十四日克復南昌一節、似非事實、據北京所聞、鄭在樟樹數次折挫、實力已受損失、鄭俊彥到南昌之後、鄭部有兩團之衆、已歸鄭節制、當由此觀之、則南昌前方戰事、當完全由鄭師擔任矣、某方面消息、南軍此次之襲入南昌、甚爲滑稽、樟樹奉新、尚在鏖戰、而南軍一部分之別動隊、不過千人上下、乃與少數之土著軍相約總合、卽乘虛而入城、及南昌失陷之說傳出、人均不信以爲前方倘在對峙中、南昌何致有敵、後鄭俊彥師直逼南昌、始悉南軍襲入之原因、遂卽以贛江下游由北岸暗渡南岸、一面於江北岸車站、對城以砲轟擊、此項少數之南軍、棄城而遁、屯駐市叉一帶、此爲蘇軍奪回南昌之實情也、蔣介石作戰陣式、向取實塔形、故其前敵少數軍隊之敗退、而第二排較多之軍隊卽接上作戰、第二排更不支、第三排之中堅軍隊、始加入援助、故南昌既爲蘇軍克復、第二步當在市叉附近作戰、蘇軍必在市叉獲勝後、再向樟樹進展、以目前而論、戰事當在奉新、高安、豐城一帶、粵軍原分十路北上、三路攻武漢、七路則分屯贛省西北邊境、在此以前、雙方並非主力戰、故以前粵軍之小捷、及最近蘇軍之小捷、尚不足以言勝負、最後之一決、則當在建昌修水兩處也

閩粵局勢之急轉

雙方之布置及實力

廣州通信、閩粵間之準備斷殺、喧傳已久、然遲遲復遲遲、迄無動作、蓋閩周本欲劃疆爲守、非有志於攻粵、特以何應欽既已備兵、周逐不得不備兵耳、迫至最近、黨軍既得兩漢、蔣介石復分兵攻贛、何應欽以時機已熟、亟宜舉兵入閩、乃下令所部第一軍各職員一律整裝待發、並將第一部移往城隍或高陂、就近指揮一切、已令電信隊前往敷設軍用電話、一面復拍電返省、請李濟琛再增派部隊來汕助戰、李接電、卽撤調黃埔軍校入伍生一團出發、令着兼程前進、計日可達、該團抵汕後、卽調赴前敵、何氏則定于二十日出發督師、分兵三路進攻、一飭某部側襲漳州、二派譚曙卿師入永定、攻孫雲峰部、三由本人自率第十四十八兩師、由大埔正面攻平和、汕市駐軍、現已抽調一空、聞譚曙卿日前經下令蕉嶺、平遠、興寧、五華各縣長、各募伕役二百名備用、該師已先行出發、但有無接觸、汕方則尚未接有消息、至閩周近亦探悉何應欽將來有軍事動作、亦急卽南下、十七日會在漳州召集軍事會議、決於十九日（一說二十二日）對粵下總攻擊令、其作戰計劃、最注重中路（卽粵之大埔方面）次爲左翼（卽詔安方面）右翼（武平方面）至今未有軍隊開到、大抵不注意于此路也、又查閩方已調撥至前敵之軍隊、巨爲第一師張毅全部、第三師李鳳翔全部、中央第十二師周醛人全部、第二十三混成旅李生春部、第二十四師混成旅劉俊部、及衞隊旅孫雲峰部、合計兵力約四萬人、而粵方攻閩之師、則爲第三師譚曙卿部、第十四師馮軼裴部、第十八師胡謙部（現尚駐在惠州、未到達前線）第一軍之補充團一團、新調來之入伍生一團、合張貞等部、約二萬五千餘人、兩軍比較、粵方相差甚遠云

東京留學之便利

每月三四十元即可敷用

滿蒙協會之新設施

東京通訊、現有人爲中日兩國人之親善和睦、並以增進福利爲目的、於東京創立滿蒙協會、其着手之第一步、卽爲東三省中日俄三國子弟遊學於東京者、設立依託寄宿舍、以經濟的監督指導之、其規定及會則如左、滿蒙協會地址、在東京市芳區新櫻田町六番地云

●在滿蒙子弟遊學依託規定●

一、在住滿蒙中日俄子弟、遊學於日本內地者、如有其父兄或保護者之依託時、本會調查關於遊學一切入退學手續、保護監督並導之

二、遊學者之依託、須填具其原籍、現住所年齡、從來之學歷及志願之要點、由其父兄或保護者、向本會申請

三、受依託之子弟、就其所入學校之位置、依合宿或散宿之方法、由本會付以監督者收容之、監督者之氏名、由本會通知其父兄或保護者

四、監督者由本會委以監督責任、關於受依託子弟之狀況、依監督者之報告每月自本會通知其父兄或保護者、疾病或有特別事情時、卽隨時對發與特報、父兄或保護者

五、關於保護監督並指導、或有意見並有何希望時、均許向本會申請

六、子弟之宿費、一名之月額、照別表範圍（電燈金在內）每月末於其宿舍支付

七、子弟學費由本人隨意支付、但若受其父兄或保護者之託時、於所受託金額範圍內、由監督者管理之、有必要之時、始能交與本人

八、無論依託學費與否、每月末必詳細記載本人收支之狀況、與第四項本會報告同時報告其父兄或保護者

九、關於遊學、託本會之調查、並保護監督指導等不另取費用一概無料

十、學術優等品性優良之子弟、由本會之詮衡、可供給或貸與在學中之一部經費或全部、關於前項辦法另定之

別　表

四疊半	二人用	每日三餐	自二十八圓至三十圓
六疊	二人用	每日三餐	自二十二圓至三十三圓
六疊	三人用	每日三餐	二十八圓（但電燈金均在內）

滿蒙協會會則

△第一章總則

第一條、本會稱爲滿蒙協會

第二條、本會以關於滿蒙有關係中日兩國人之親善和睦及增進福利爲目的施行如左之事業

一、爲會員相互社交之機關

二、關於滿蒙產業貿易並獎勵介紹取引等各種事業

三、關於滿蒙之研究調查著作講演並企圖或實行日本滿蒙相互間之視察旅行

四、經營或援助公益上必要之社會事業

五、施設關於中日兩國學生之指導並保護監督

六、發刊會報

七、其他必要事業

第三條　本會設於東京於必要之地並設以支部

第四條　本會事業年度每年自四月一日起至翌年三月卅一日止但初年度自本會設立日起

第五條　本會則若不經總會議決不得有所變更

△第二章會員

第六條　本會會員以與滿蒙地方有關係者或於滿蒙地方得展其志者並須有本會會員二名以上之介紹者

第七條　由役員會之決議許其推薦本會之名譽會員

△第三章役員

第八條　本會役員如左

會長　一名

副會長　二名（華人一名）

幹事長　一名

幹事　十名

評議員　若干名

第九條　會長副會長評議員由總會選舉之

幹事長及幹事於常議員會時由會員中選舉

第十條　會長總理會務總會之議長並代表本會

副會長補佐會長會長有事時可代理之

評議員審議重要會務

幹事長爲幹事會之議長執行處理會務

幹事補佐幹事長執行會務

第十一條　會長副會長幹事長幹事等之任期爲二年但補缺者之任期仍依前任者之任期

第十二條　幹事有常任幹事若干名互選擔當會計之幹事一名以處理會務

第十三條　幹事長經幹事會議決有任免職員之權

第十四條　依役員會之議決得聘本會之顧問

△第四章支部

第十五條　關於支部之規程依其地之狀況另定之

△第五章會議

第十六條　通常總會每年一回報告會務豫算決算並議定必要事項

第十七條　臨時總會於會員五分之一以上或於評議員會有必要之時招集之

第十八條　評議員會於幹事會有必要之事時開催之全部議員均出席此會計其述說意見

第十九條　幹事會每月開定期會議一次若有幹事之請求有必要之時並得開臨時會

幹事會爲經營本會事業上得設各種委員

第二十條　會議以出席者至過半數決之其可否同數之時由議長表決

△第六章會計

第二十一條　本會經營以如在所舉者支辦之

一、會費

二、寄附金

三、由本會事業或自財產中所生之收益

四、其他本會所取得之財產

第二十二條　會費每年金五十錢但不妨前納半年分或一年分

第二十三條　本會之收支於每事業年度末日決算之

前項之收支決算揭載於會報以報告之

馬旅開往大冶

九江訊、大冶之陳調元軍將該地方面之南軍驅逐、雙方經數度之激戰、南軍遺棄死傷五千人而退却、聯軍正在追擊中、聯軍聲言於二星期以內將南軍驅逐湖北湖南省境以外云

某方消息、孫傳芳準備由鄂東、攻武漢、特電陳調元、令馬登瀛旅開抵大冶、陳已有覆電報告、茲披露孫陳往返電文如下（一）孫致陳電云、急、武穴陳總司令鑒、馬旅進抵前方、務望就近指揮、並希轉達馬旅長、飭卽星夜併程前進、開往大冶、聽候命令、附有皖軍各部、亦協同進發、是盼、芳（二十五日）亥（二）陳覆孫電云、急、九江孫聯帥鈞鑒、口密誦悉、職軍大部、刻已開抵前方、如何之處、極盼電覆爲荷、馬旅有晚開往大冶候命、並達、陳調元叩

陳軍迫近通山

聞陳調元有電致孫傳芳、報告皖軍與南軍已在通山接觸、原電披露如下、千萬火急、九江孫聯帥鑒、遠兄勛鑒、口密、我軍集中興國、分途夾進、前鋒已迫近通山、赤敵襲我防線、當飭職部迎擊、敵大退、通山指日可下、特此報聞。陳調元

孫電佔有崇陽

長辛店齊燮元、接孫傳芳來電、報告戰況、覓錄原文、披露如下、長辛店齊撫帥勛鑒、漾電敬悉、頃玉帥養電、謂已整飭部伍、將再進攻、並催其出兵入鄂、意至懇切、弟刻電令前方猛烈進攻、擬乘敵不備、直入湘鄂（二十五）晚皖軍各部已抵大冶、卽將進攻武岳、修水謝師、亦越通城、進至崇陽、敵已四潰、崇陽已爲我有、武岳指日可下、除已電令各軍前進外、特先電達、弟孫傳芳叩

銅鼓開始激戰

據瀏陽特訊、自武漢戰事結束後、此間大軍、陸續由岳州贛邊開拔、殆成南軍調動之中心、日來各部開在銅鼓方面、已與北軍開始激戰、頃聞來自該處之挑夫云、南軍頗受損失、但戰事結果、迄無確訊、雙方兵力、均在一萬人左右、北軍雖能維持銅鼓防線、唯南昌及其他方面、尙無所聞云

樂化南軍西退

北京通信、聯軍西南兩路戰事、以南路發展較多、鄭俊彥部之李彥清旅、已由南潯向廬江上岸市▇街進發、其南潯路樂化鎮偏西之粵軍王柏齡第一師、亦退西山一帶、孫傳芳以鼓勵士卒起見、擬赴建昌山下渡一帶視察、並招軍士訓話云

盧鄧聯絡前進

九江訊、二十五日將南軍、驅逐後之聯軍、出於消極策戰、由盧香亭軍一部與鄧如琢軍約一萬五千相聯絡、現正在搜索朱培德軍之主力中、如與朱軍衝突、則將見相當之激戰、湖北方面南北軍正在互相研究敵軍之布置、尙未有主力之衝突、在武昌被包圍中之劉玉春軍與聯軍自由交換通信、將伺機襲擊南軍之背後云

陝局將有大變化

國民軍分三路救西安

同州通信、劉鎮華久攻西安不克、轉擊三原、已一月有餘又不克、於是忽而攻涇陽、忽而攻高陵、忽而攻咸陽富平、費盡九牛之力、始降高陵佔咸陽、惟涇陽富平仍在混戰中、克復不知何時、而武漢大局急變、蒲城耀州方面警報紛紛飛來矣、據軍界消息、井岳秀司令部已由楡樹移設耀州、國民軍殘部弓富魁方振五徐永昌等、或云有七八千人、或云僅三四千人、確已抵耀州蒲城之南境、與三原富平成一直線聯絡之勢、志在驅逐北路之劉軍、以救西安之危、前靖國軍旅長高勁娃、（白水人名鳳五新由北京回陝）在北山一帶招集舊部約四千人、到處張貼佈告、號稱國民自衞軍、以解決陝局自任、並已派鄭某王某兩團之衆、行抵龍陽附近、擬先佔龍陽、爲進窺同州潼關地步、驅逐東路之劉麻二部、以解與安之圍、昨日駐守龍陽之麻部閔營長已飛函報告敵方狀況、及秣馬厲兵情形、龍陽羌白（距此二十五里）之西與龍陽相近、一帶吃緊、當不虛傳也、又據由甘肅歸來之皮貨商言、隴南鎭守使孔繁錦及隴東鎭守使張兆鉀、已被國民一軍逐去、現平凉爲樹一軍旗幟之馬某駐守、前駐守咸陽之姜鴻模旅、已退至長武州一帶、與甘肅國一軍聯成一氣、將來擬俟機會成熟時、東進再與醴泉興平一帶之衛定一部、合力恢復咸陽、驅逐西路之劉軍、與東北兩路共趨西安、綜觀上述情況、目下陝局雖尙在混沌之中、但重大變化確正在醞釀也、日前京滬各報載國民一軍南下全力圖陝、及晉閻派兩旅由風陵渡入陝援劉等消息、此間亦有傳聞、惟迄今皆未見事實、或係神經過敏者之臆測耳、陝西陸軍第一師司令部參謀處亦有官報、謂「九月十五日晨六時接塘官行營總部文電、頃接山西閻伯帥蒸電、敝處現將赴陝部隊調集、計共二師三旅、剋正補充軍實、不日卽行西開、已派員勘定經行路線、由郃陽夏陽鎭渡河、特電奉聞等因、合行令達、希卽飭屬知照」云云、但何時實行入陝、吾人尙不敢定也、此外又有謠傳、謂樊老二之某部、曾佔據潼關外四十里之盤頭鎭、已被駐守潼關之何夢庚部擊退、又甘肅一軍已向漢中開進等等、姑誌之以待後證

旬日間由西安逃出來同之難民、不下五六十、有商人有學生有勞工、皆面帶菜色、狼狽萬狀、據云、省城城門終日大閉、凡有商號或公共機關蓋章憑條並說明事由者皆可自由出入、惟東南西北各郭門、則俱早已壅塞、此次因糧食太形缺乏、生活艱難萬分、故由教堂西牧師向劉楊雙方要求放出難民、共有三萬餘、男子佔十八九、兵士亦不少、城中每大洋一元、只能購麥麵三斤、或蕎四斤、或菜油二斤、炭薪燃料則無市價可言、蓋煤炭一項、向由東路輸入、爲城內最主要之燃料、自被圍後、供給逐斷、最近兩月所賴以維持者、卽爲樹幹樹枝、東大街路旁數年前新植之德國槐、亦已伐去不少、東西二大倉正在折毀中、將來不得已再折督軍公署省長公署、順次而及其他各公共機關、兵士人民每日飲食、皆受限制、幾如歐戰時德國一般人之生活情形、城內巨大商店數家、如老九章老鳳祥等俱已閉門、其他亦太半停市、然仍不能免重捐苛稅也、又據一逃出之學生兵云、楊虎臣死守不退之心、極爲堅決、曾以發現逃兵事、向全體官兵訓話、畧謂「我們陝人的生死關頭在此一擧、我爲全陝人民幸福計、竭力支持、已半年多、什麼千辛萬苦、都已嘗過、若慮沒有吃的、則殺我軍用騾馬、以飽大家之腹、若憂沒有燒的、現已下令折毀公共建築物、故宜忍耐須臾、若果到山窮水盡時、我當與大家共死之、況目下大局已有重大變化、至遲在年底以前、我們總有轉機、若弟兄們實在忍耐不住、定要回家、我亦不阻擋、惟有兩事、一勿將軍情告知敵人、一勿忘爾爲陝西人、要切切牢記」其堅決態度於此可見、又謂楊虎臣守城、白晝多以新收之學生商店學徒及一般勞工、任守城瞭望等事、兵士則眠息如夜、及至日落時、兵士皆出換防、故人數雖少、頗得其用、每當劉軍衝鋒攻城時、槍砲子彈降落如雨、彼則不還一槍、必待攻者由雲梯上城達頂時、始發槍射擊、彈出人落、百發百中、無有虛空、劉軍死於此者不知凡幾、雖北門外大砲轟擊、不時如聯珠、亦無多大效果、以是人皆稱楊九妵善守城云

請◎看◎!!!

生毛靈藥 富美納音

「藥水之靈効」!

日本醫學界皮膚科之威權者醫學博士、田中大夫多年苦心、研究製成之生毛藥水富美納音、對於毛囊毛根基底部等、營、刺、養戟殺菌、淨血等、凡於生毛上必要之要素、莫不備具、故爲人人所知之實事、不但反復贅言也、請看東京婦人雜誌中最有名「良婦之友」（東京春陽堂發行）十一年十二月號册內「治癒難治之病我的經驗」一段記載、實用者實在的告白可知其効力確實、玆特轉登報紙、介紹於富美納音藥水未知効力之老幼男女、乞俾沾其文明之惠

▲經過六十日之辛苦

方有今日之我

東京富美子

妾很含羞的幾度拿起筆來、還加躊躇、因爲欲解與我那同病者的悲痛、所以仍決心記下、我在二十四歲的時、因有隱秘之缺點、余未想結婚、悶人生之不幸、唯在一生寡居、實爲那寂寞生涯、元來我在女子學校求學時候、見他人十六歲春期發動皆有天癸、肉體上精神上、均無缺陷、日漸發達、我竊羨之、無奈過幾許歲月紅潮未至、依然應生毛之處不生毛、日復一日、於是就漸生憂悶、因無應有之物、乃爲不完之人深覺羞、讓我最覺羞恥的、就是每回赴女浴所洗澡的時候、私處童童、爲人所見、因之羞上加愁、遂決心將尋短見、亦非一次二次之事、儘因這個理由、自從學校畢業後、有勸我昇學的、我就堅辭拒絕其忠告、遂立志爲獨身生計婦人、決心獨立生活、以了餘生、後見新報雜誌內、屢登生毛藥水廣告、我就買了不少、凡有出售的、買用殆遍、均未奏效、只得怨自已無緣、人人都說無效、今春偶然又購買田中醫學博士所創製之生毛藥水、富美納音可是他的使用方法、至少須三十天、普通得連用六七十日始能見效、我爲醫治心切、忍耐免强用了六十天、果然如其所言、初見薄漸々濃、滅消我的悲觀、拋了我的憂悶、凡普通婦人身有的我也有了、我喜歡不自勝、乃執筆寫記其事

妾現在大藏省執務官吏之妻、並無何等不自由的生活、偶見本雜誌發文、因爲感與我同病者的可憐、所以將我所經驗續寫呈上、再將富美納音藥水功用記之於左、凡患禿頭病、脫毛禿、因患禿者、帽子磨禿、因盤頭刹禿者、男女應生毛之處而不生毛者、或很稀薄者、用之能防脫毛而奏生毛之効、因該藥水係田中博士責任藥劑故也、此藥水有日金五角、一元六角、三元五圓五角之四種、南滿及中國各藥舖均有代售處、若無代售之處、可直向本店購買可也（郵費日本郵票一角二分封入信內亦可）

詳細漢文說明書函索卽寄

發售本舖

東京市芝區田村町十八號
東京藥院
電話 芝山三五七八番
振替東京三一八三三番

（大阪赤十字病院前電停際）
東京藥院
電話 南一二四六番
振替大阪五〇八一八番

大阪商船定期行輪

●開往門司神戶大阪（每日午前十時出帆）
▲貝加爾丸 十月五日
▲哈爾濱丸 十月八日
▲亞米利加丸 十月十一日
●開往上海福州基隆高雄
▲香港丸 十月廿六日
▲福建丸 十月十九日
▲盛京丸 十月十二日
●開往朝鮮經由長崎鹿兒島
▲廿六共同丸 十月十三日
●開往歐洲
▲大知丸 十月十二日
●開往紐育
▲阿拉斯卡丸 十月卅日
●開往香港
▲阿爾共丸 十月六日
●開往廣東
▲日東丸 十月廿日

大阪商船株式會社大連支店 大連市山縣通 電話四一三七番

日清汽船出帆

●開往上海青島
▲唐山丸 十月八日

日清汽船代理店 大阪商船株式會社大連支店

三井洋行定期行輪

●開往北米
▲伊吹山丸 十月十九日桑港

所有水脚等項新照敝會處帳房可也

船舶連山縣通三井物產會社 大部出張員代表電話七一一〇
荷物取扱店 大連山縣通 宮崎商會 電話七一〇一番

政記公司定期行輪

▲永利號 十月三日芝罘
▲有利號 十月五日龍口
▲泰利 十月四日營口

政記輪船股分有限公司 電話四一四一

連陞棧廣告

本棧此番開辦與前大不相同因爲擴充營業起見特租妥浪速町三階大樓壹處通共百有餘間寬濶潔淨熱鬧非常男客女眷各有分室迎送到方便寢食貴客駕臨一試便知不謬也

大連市浪速町 電話七四六〇番 本棧主人謹啓

博愛醫院

耳鼻咽喉科 主任 孟天成
外科 主任 郭進木
內科 主任 徐榮
產婦人科 主任 日沖ヒナ

大連小崗子宏濟街 電話五四六七 六八〇九番

維持信用廉價劃一

以謝往日之雅意 更望倍舊的惠顧 是所至盼

天成號綢緞布疋發行

大連市 本店浪速町二丁目電話六七五六番 支店小崗子平和街電話六〇五八番 本主人謹啓

大連汽船定期行輪

●開往芝罘青島上海滿鐵航路船
▲大連丸 十月九日
▲榊丸 十月六日正午
▲西京丸 十月三日正午
●開往天津
▲濟通丸 十月八日前八時
▲天潮丸 十月七日前八時
▲長平丸 十月四日前十時
●開往登州府龍口
▲龍平丸 十月三日後二時
●開往香港
▲興順丸 十月
▲英順丸 十月十日
●開往安東
▲濟通丸 十月三日後三時

大連汽船株式會社 大連市山縣通 賬房電話七二七五番

日本郵船定期行輪

●開往歐洲
▲大阿邦丸 十月九日漢堡
▲豐岡丸 十月七日李浦
●開往米國
▲烏羽丸 十月二十日紐育

◎近海郵船大連出帆
●開往橫濱神戶
▲宮浦丸 十月十八日
▲高砂丸 十月十三日
▲相模丸 十月廿五日
●開往天津
▲宮浦丸 十月十日
▲高砂丸 十月五日
▲相模丸 十月十七日
●開往長崎神戶大阪
▲淡路丸 十月四日

◎朝鮮郵船大連出帆
●開往青島仁川鎮南浦
▲會寧丸 十月十一日
●開往仁川長崎鹿兒島
▲羅南丸 十月二十日

以上各船因天氣及其他事宜時行改期

大連市山縣通 朝鮮郵船株式會社代理店 近海郵船株式會社代理店 日本郵船株式會社大連出張所 電話七八四六番

滿鐵列車時刻

下り		
大連	發	
沙河口	發	
周水子	着 / 發	
金州	發	
三十里堡	着 / 發	
瓦房店	着 / 發	
熊岳城	着 / 發	
大石橋	着	7.35 5.10
	發	7.45 5.25
湯崗子	發	9.02 6.46
鞍山	着	9.23 7.08
	發	9.25 7.10
遼陽	着	10.03 7.46
	發	10.10 8.00
蘇家屯	着	11.19 9.12
	發	11.23 9.17
渾河	着	11.34 9.28
	發	11.38 9.33
奉天	着	11.50 9.45
	發	12.10 10.10 9.20
鐵嶺	着	1.53 12.00 11.03
	發	2.00 12.10 11.10
開原	着	2.44 1.00 12.04
	發	2.48 3.05
昌圖	着	3.31 4.12
	發	3.37 4.20
四平街	着	5.02 6.12
	發	5.08 6.20
公主嶺	着	6.28 8.10
	發	6.34 8.23
范家屯	發	7.21 9.53
長春	着	8.05 10.55

上り		
長春	發	8.00 3.10
范家屯	發	8.33 3.54
公主嶺	着	9.06 4.36
	發	9.12 4.42
四平街	着	10.06 5.53
	發	10.11 5.59
昌圖	着	11.11 7.23
	發	11.16 7.29
開原	着	11.45 8.08
	發	8.00 5.48 4.27
鐵嶺	着	9.07 6.31 5.17
	發	9.20 6.38 5.30
奉天	着	11.20 8.20 7.25
	發	11.40 8.40
渾河	着	11.56 8.52
	發	11.59 8.55
蘇家屯	着	12.11 9.05
	發	12.13 9.08
遼陽	着	1.27 10.11
	發	1.40 10.20
鞍山	着	2.25 10.56
	發	2.28 10.58
湯崗子	發	2.59 11.22
大石橋	着	5.06 12.33
	發	5.30 12.45
熊岳城	着	5.32 1.13
	發	5.37 1.19
瓦房店	着	6.55 3.12
	發	7.01 3.20
三十里堡	着	7.49 4.22
	發	7.54 4.28
金州	發	8.22 5.03
周水子	着	8.47 5.41
	發	8.48 5.43
沙河口	發	
大連	着	

西德泰紬緞呢絨布疋莊啓事

星河月冷銀漢風清征雁蒼空呻吟寒虫曠庭喚呼啁啁唧唧似語吾人之時也逮秋君其宜備禦寒之棉夾長物矣敝號撫景感懷已早經憶及茲謹將應時之各貨廣爲羅集緞綢綢葛嗶嘰呢絨不但花色翻新務美即絲毛之成色以及織法之巧妙亦均非往昔所得比且定價劃一物美而價廉各界惠顧諸君曷興乎來無任歡迎之至

大連市監部通一丁目七十七番地 長電話六四五九番 本主人謹啓

聲明營業廣告

敬啓者鄙人在大連市西崗街二五六番地（大衙門西邊路北）建築樓房數間向南門面開設慶昇號今已數年多蒙諸君惠顧不勝感激之至今又在門市北部怡順成油坊後身設立大倉庫一處週圍板帳向西大門專辦各種雜穀米面飼養家畜雜糧豆粕粉肥料大麻子粕舖炕白蓆苫蓆生熟古鐵燋炭麻袋谷糠棚布紅土缸罎各種新寫檔鐵板囤糧所用葦摺子其他雜品俱全今又在大連管內樂家屯會廟嶺屯字廟嶺前設立萬春苗圃多年經明師專畦植山定子砧木苗又另接妥各種萃果苗桃苗梨苗櫻桃苗美桂香葡萄苗出賣以上各種果苗成績良好高管保足五六尺以上與買主栽植與山東此地水土冷熱最能相宜結果皮色艷美口味清香較外埠運來之果苗勝強數倍衆長的十分茂盛又兼辦有害果樹蟲酸糟液嘎果樹過燐酸肥料剪樹枝用剪子果樹園週圍所用茨鐵絲子俱全如有購者請至敝號或敝園接洽無任歡迎至於以上如栽植培養方法不明或害蟲酸糟液及嘎果樹過燐酸肥料使用方法不明者以及果樹園內容一切有不明者望祈駕臨敝號或敝園敝人必詳細指導不悞恐未週知特此聲明

大連市西崗街二五六番地（西崗子大衙門西邊路北）
大連管內樂家屯會廟嶺屯字廟嶺前一番戶ノ一
長電話五八五六番

慶昇號 萬春果苗園 主人孫文慶

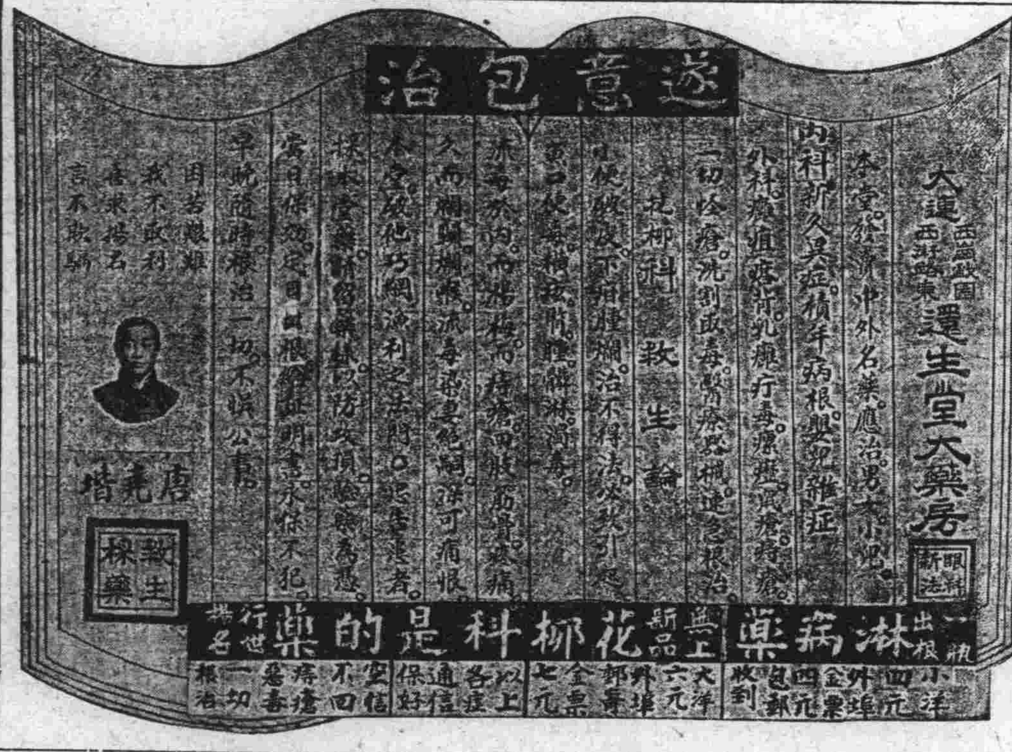

旅客注意

大連 裕泰棧 監部通一一六番 電話七四〇九番
青島 裕泰旅社 即墨路十三番 電話一七二五番

本棧現將房屋重加修飾人員力行整理男女異室招待殷勤代理車船客票報關完稅遠近紳商請祈駕臨

旅客注意

大連市常盤町 聚蚨棧 電話五六九八番

本棧現將房屋重加修飾人員力行整理男女異室招待殷勤代理車船客票報關完稅遠近紳商請祈駕臨

新到德國花柳病聖藥 六〇六

內外科、花柳科、小兒科、產婦科、晝夜診察、病室完備入院隨意

大連市奧町龍口銀行舊地址 電話八五一一〇番 普愛醫院 院長 陳英

花柳科痔瘡科專門

新到德國花柳病聖藥 六〇六

●生殖器機能障害
●泌尿器科一般
●肛門外科一般
●婦人科●皮膚科
●令德根（電氣光線）科

●診察每日自早起九時到晚上八時 星期祭日下午休診（入院隨意）

大連市岩代町十番地（遊樂館）隣

仁壽堂醫院

電話八五九九番 院長 醫專學士 大塚協

●英雄氣短 ●兒女情長

男女之戀愛情慾、人皆以爲猥褻而諱言之、然古人有言、食色性也、巫山雲雨、秦樓風月、皆不學而知、不教而能、天賦之情慾、發乎自然、聖人哲士、英雄豪傑亦難脫此關、所謂英雄氣短、兒女情長是也、由此觀之、情慾之發生、基強生理固不可抑者、然亦不可縱也、蓋縱則戕身爲害滋大、惟我國人士、往往不知自愛、每因色慾過度、致患生殖器病、而失却大賦之快樂、以陷於悲境者、指不勝屈、良可慨也

不審惟是、且患生殖器病者、必致乏嗣無後、抱恨終天（世間乏嗣者大半患生殖器病）既蒙不孝之羞、彌切伯道之憂嗟嗟、人世間之憾事、孰有甚於此者乎本行經營衛生事業、素以濟世爲懷、故特不嫌詞冗、敢進忠告於諸君子、按美國最新出品美育賓聖藥、功能補腎益精恢復青春、固有返老還童之效、然於一切生殖器病、尤有卓越絕對之功、雲捲天青之妙、服後沉疴立癒、陽勢壯盛、藍田種玉、自操左劵、如能常服、則雖六旬之老翁、亦能枯楊生稊、重獲石麟、厥功之大、誠不可思議、願我普天下乏嗣者、速來購服、俾彌缺憾、幸勿因循自誤也

美育賓聖藥主治各症列後

返老還童、精枯陽萎、房事早洩、子嗣艱難、手淫斲喪、遺精滑精、神經衰弱、四肢無力、青年早婚、身體虧損、生殖器者發育不全、情慾缺乏、腰腿痠痛、精神委頓、夜不成寐、胸力不足、視力減退、記憶不良、作事善忘、飲食減少、形容憔悴等症、凡一切腎虧腦衰、因房事過度所發生各症者、無論新久、一經服用、立見奇功、轉弱爲強、百發百中、此爲滋補之聖品、非市上所售、奮興以一時者可比、如無病常服、永保無腎虧陽萎之虞、且體質健壯、精神充足、而人生之快樂、必然得其滿意、功效偉大、非徒自誇、請君一試、便知言之不謬也

購者謹防假冒 近來有奸商、冒倣此藥之牌號、其名目亦類似美育賓相仿、而內中之藥料、毫無功效、魚目混珠、意圖影射、稍不詳查、即受其欺、特此聲明、諸君注意

眞正美育賓之價目 每瓶大洋壹元八角 半打九元 各埠大藥房均有出售

上海江西路六十二號 信昌藥行總經理

如貴處無代理者函購照奉郵票實收

請用雙妹老牌夏令優美化粧妙品

總發行 大連監部通 長電話八二八一番

雙妹老牌花露水

一瓶香露經爐煉 洒向天涯濯垢汚
大號四角三分 二號二角七分 三號一角六分 四號一角一分

雙妹老牌超等香水

清風陣陣吹羅袂 馥氣如蘭袖裏香
每樽一元三毛五分

雙妹老牌菓子露

勻有檸橙鮮露在 止渴何須待話梅
檸檬露 香蕉露 游羅露 杏仁露 玫瑰露 沙士露
大八毛六 中四毛八 小二毛七

雙妹老牌紫蘭香水

馥郁芬芳 氣比芝蘭
大號七毛五 二號三毛八

銀両聲明廣告

啟者本公司所分設南北省及外埠之各枝行均無權以本公司名義在外賒取貨物揭借款項及與銀行銀號或錢莊立摺以銀両往來等事因各枝行所有應治之貨物統由香港總行供給而枝行日用所需亦俱發現款交易之故也至於揭借款項之簽押權祇有總行之（ ）馮君福田（ ）馮君偉成（ ）梁君應權三位執行而已否則一概無效計枝行所有之圖章亦不過係收貨項現款收貨項匯款收貨項担保銀信及蓋發貨單用而已實向來不設揭借銀両之圖章也倘有以輕信各枝行無論其經手人爲該行之司事或平常伴俱屬個人之私交易概與本公司無涉縱以本公司名義或蓋該枝行圖章立單揭借或担保等件均屬發還有各埠之平常代理或總代理尤非本公司貴所做之生意如有與人銀両轇轕則與本公司更無關繫爲先此登報聲明以免後論

廣生行有限公司 香港總行啟

大連 廣生行啓

東三省新聞

奉天

段執政復活之條件 選舉張帥為總統
安交兩系慫恿奉派已得承諾 實現期當在剿滅北伐軍以後

自蔣介石氏形勢不利之消息傳來於天津方面推戴黎元洪之運動甚高爾後不悉何故又漸消沉但近來安福系舊交通系運動復活段執政空氣俄而熾烈擬以召集國會推舉張作霖氏充大總統為條件而慫恿奉派似已得承諾惟其實現之期總須俟將北伐軍剿滅後由內閣暫先維持現狀云

張帥又電吳 願以全力援助 以期攻滅赤孽

張上將軍為聯絡吳佩孚氏感情事特派張敘五氏赴鄭與吳氏磋商討赤澈底辦法已表示願以全力援助並有一面致吳請即刻起師南下速為反攻所有不足之處當傾全力接濟茲覓錄原電如次

鄭州吳玉帥勛鑒號電誦悉敘五兄自鄭返來備述佳旨具見深欽仰但赤逆猖獗犯及鄂豫大局險危勢極緊切我兄坐鎮中州雖能迎敵稱戰奈賊野心勃勃莫可遏止故深願起師南下併力戮敵國基或可奠定赤孽不復流毒中原頃者馨帥興兵拒敵入贛安知赤孽不能倖圖於贛南豈無餘銳以窺河北務望我兄率兵再戰倘虞不足弟願傾全力以濟之我兄之意如何時復張作霖叩

瀋陽警甲改組 計編為十六區

奉天省瀋陽縣鄉鎮警甲向分八區（係警察四區保甲四區）前者奉省長訓令改組增區等因當由庚仁所長召集各區官區長區保長等會議多次現已討論有緒更行改組計警甲各增新區四區是故警甲共增為十六區云

聖誕日各學校休課

教育廳因三日為孔子聖誕故特令各學校一體休課一日

隆銀之大窃案 取欵一萬七千餘 竟被賊人掏去

月之二日午前十一時四十分奉天八幡町三番地日商西崗幸七某之華人使用人由正隆銀行取出存欵奉票一萬七千七百七十六元計算畢正欲返宅其側有五尺三寸餘之怪漢竟將其囊中之鉅欵掏出該被盜者即刻報告警察刻正在搜索犯人中

奉取市場閑散 撤消之論調益高

關于奉取引所之撤消論及維護論奉天日僑逐日奔走于日方各當局然而近日該取引所之交易狀況甚為蕭滯如九月廿九日之交易行為三百五十七元落至三百五十九元交易額為二萬元其交易之大數僅在千元

十月一日開行由三百五十五元落至三百五十九元未見高提亦未見低落交易總額為三萬七千元

開原休市

如斯以觀該取引所既無存立之可能性矣加之撤消論調日高一日恐此撤消事實行期當不遠矣

日本各團體 開聯合委員會 決定各項事宜

奉天日本各團體聯合常任委員會於昨日午后五時至六時半在奉天日本商務會會議室內開會出席者有松尾八百藏高〻樋口多久島米島峰未光高橋八氏由高橋氏報告上京委員運動經過及對中國方面金融維持會之外交委員選定日本方面委員及今后之一切運動方法注意云

一、由棉系布商貿易商、錢鈔組合各一名為代表者向關東廳長官軍司令官滿鐵社長陳情一切
二、右記代表決定訪問在奉軍事顧問及總領事
三、對右記之運動經費由寄附金中支付而求實行委員會之決議
四、于月之三日（本日）開常任委員會並求日本商議員參加會議協議奉票問題等之對策云云

財政困難之挽救策 特實行增徵捐稅
捐稅竟加至二倍或三倍以上 商民益不勝負担矣

近據確實消息奉天省財政狀況因三諸般的施設及一切軍費之支出財政陷于困窮故財政廳長莫柳忱氏為挽救起見且因奉票之低落兼乃對于城內各商號之營業稅之徵收實行增加至二倍或三倍聞已自九月一日起實行徵收矣茲揭得其收稅之各種累規則記于左

甲、當舖商
一等當舖其帖稅百圓者增至帖稅三百元二十元者增至六十元其他十元之手續料者增至二十元二等當舖五十元帖稅者增至百五十元十元五元手數料者增至十五元帖稅增至三十元

乙、牛馬行
一等牛馬行之行稅百五十元增為四百五十元行稅十四元者增至四十元
二等牛馬行之行稅百十元者增為三百元十五元者增至三十元
三等牛馬行之行稅八十元者增為二百元

丙、其他上等雜貨商皮革商粮石商等帖稅八十元者增為二百元八元者增為二十元

丁、其他各小商號等亦均依此例增稅至二倍或三倍不等云

又訊云奉天省當局以刻聞諸種關係省庫大行空虛在各方面（各種商業）決行大增稅以期補救故近來省商民大有負擔過重之苦況此番省政府對于省內各區村農民必要之大車大徵特稅已自九月末旬起實行矣並通令各縣亦依例徵收其價額如下

一、馬四匹者由四元增至八元
二、馬三匹者由二元增至四元
三、轎車輛特徵稅五元

又訊云奉天省長莫德惠氏以印花一項為國家大宗之進欵必須按季調查以期慎重現屆秋日故特于月一日派出委員五名分往各縣實地調查以重稅務又關于捲煙特稅奉天全省警察廳奉省公署令特通令于各警察署謂接省公署令開對於各該區之紙煙商即加注意抽查以防奸商乘隙脫稅以重國稅而昭慎重並即飭各管長警遵辦勿悞云

以上關于各種捐稅嚴行增加察查于此以觀奉天省政府或真空虛矣抑增捐稅以維奉省金融歟

派員調查路政 奉海路可望發展

奉天省城 奉海鐵路公司 王明宇總辦以奉海鐵路運輸營業等項必須派員在國內或東省內各鐵路參觀考查以資借助他山而謀該鐵路之發展當即于前日派定王科員等四名分赴京奉南滿四洮各路參觀該鐵路等之營業狀況及其他運轉等事宜刻聞該彼派員司已分途出發往返期約在十日內云

京奉路防旅客危險 於車站劃危險地帶

常蔭槐京奉鐵路局長現因各車站時有客人因爭登車擁擠之故被車撞傷為保護起見特令車務處訓令沿線各車於月台登車處劃出二尺餘作為危險區域凡旅客行人概不得站于該線以外并于灰線之上加書中英兩國文之危險字樣加以警傷並飭令警察於崗警時特別加以注意云

中日聯絡運輸 在奉開協定會 會期為一週以上

關于京奉鐵道與滿鐵貨物自一日輸協定會議聯絡運午前十時在奉天城內滿鐵公所內開會出席人員為滿鐵奉天要員及京奉路劉局長等人會議日期當為五六日或延長一禮拜以上亦未可知云

市政力謀發展 設立臭油工廠 招商開採石料

奉天市政公所李法權市長刻因奉垣修築道路所用之臭油迄今均係由外國購來所費既屬不貲且有年年增多之勢長此以往漏卮實巨故該李市長刻已計畫有緒向省長公署呈請立案以便在奉設立臭油製造廠既可發展工業又得挽回利權一舉數得貼出佈告關于該項工廠之建築不日即當開始投票以資早日開始工作云

又訊市政公所長李法權氏為開採石料（作修馬路及建築大工程之用）特于九月二十九日公佈云為通告事查本所歷年修築馬路需用石料至鉅向來皆買自各石商現以公所用量過多而石商又出數甚少或以時勢變遷中道時起杆格或以道路併塞運輸多感不便以致遲延時日耗費款項諸事至受躑躅于工程大受影響本公所現為便利工程起見擬招商開採石料以資救濟茲為便於運輸起見以沿京奉或奉海路線能產石塊條石之山場為限（石塊條石在山亦可）山場不拘公有私有凡有石山或確知底細者欲承辦開採者希即來所接洽可也特此通告云云

高等廳之慎重登記

奉天省城高等審判廳長單豫升氏刻查人民之訴訟所呈之既照共當未登記者居大多數故現重行通令各縣地方廳日後對於人民之登記務須認眞辦理切實整頓倘有三個月逾期不登記者實行懲罰儆尤云

總座令省長 轉令查報秋收

奉天總座張上將軍刻以時屆秋收五谷登場收成如何急宜調查是否豐年以資考核故於月之一日將令莫省長轉飭全省各縣知事將該各縣之秋收成績如何實地調查具實呈報以資考核而有所根據云

哈爾濱

吳督返哈確訊

黑龍江軍務善後督辦吳興權日前二十四號輕騎簡從由省匆匆來哈親視呼海鐵路工程刻已開車運貨而職員有無他項弊端設施完備如何情形僅駐節道裡江省交涉局一晝夜即於次早登江輪赴湯原鶴岡煤礦視查頃聞有確電一號起程由途並不逗遛約於十月三號即可抵哈云

營口

匪徒擬攻田莊台 致函商會索洋十五萬 懇請軍警極力設法禦防

自匪首李老疙疸嘯集黨羽盤據於二界溝疙疸樓迤帶隊捐擄綁搶之日無之當地警甲游擊各隊即憚於匪勢不敢追剿而匪徒又出沒無常剿捕不易附近居民寢食鮮安之概當局雖會派漁業商船保護局砲艦及練軍營協同剿捕奈匪勢頑抗徒呼負負吾芸芸衆生生而何辜倍承此亦劫一再施臨也前（廿八日）午後田莊臺商務會突接匪首李老疙疸寄來信件數封着該會作速籌欵十五萬元專人齎送匪窟以憑分發如抗違不遵擬即攻陷臺街將各紳士巨商悉數綁去等語該會得函後當邀集紳商各界開會計議一切并請練軍營及開海安海二砲艦特別警戒以防匪患故日來該街下午六時即實行戒嚴匪患猖獗民不聊生是誰之責吾不欲言

被綁人票贖回

田莊台徐小廟村住戶王冠三董明德等于月之廿日晚十時許被股匪李老疙疸部下匪徒闖入除肆擄掠外并將董明德王冠三及王子少岩（現任呼蘭縣知事）少爾一併綁去當將王子放回着備欵抽贖并送爰奉洋二萬二千元董家備爰奉洋一萬七千元於廿八日親至匪窟將被綁人票贖回來王之戚友趙往謂見道驚者絡繹不絕于途嚱匪患頻仍勢目猖獗司民命者不知為民除害而竟坐視匪徒之橫行吾民之齧脂飼此廢物未免冤然矣（名）

長春

特別區官界暗潮
張于忽然發生意見 所有屬員均紛紛罷免

據哈埠特訊云東省特別區行政長官張煥相氏對現任東鐵督辦于冲漢氏双方突然發生暗潮其張長官于氏起程赴任之日驟採用迅雷不及掩耳之手段罷免長官公署參議于某（于督辦之子）之現職遺缺另調任路警處長張貴良接替其遺處長鄂双全承之若官場按習慣此不外陸遷調遣政海之常情孰料張于兩巨頭暗幕中竟以該項問題為引起暗潮之導火線連日來各追極端幾幾乎不堪遏止人言互殊大有氷炭不共之現像並謂鄭任路警處長張舜卿氏頃為避免鋒鏑計而堅辭參議一面收拾行囊預備遄返營口故里不久即可東裝就道至其新任處長鄂双全接篆之始更復採取一朝天子一朝臣之政策將其重要差缺分別易委視事未滿三日即以明令停職之措辭罷免路警處督查長王忠義一等督查員金世明第一科（即會計科）長李名言第三科長鄒大魯第四科長李某分別撤差另以嫡系屬員接替以上委命不過記者知其大概此外如督查稽查巡官巡查等去陳換新紛紛搖動者又不知凡幾恆河沙數矣

清浦子之過長

卸任日本政府內閣大臣現充帝國樞密院顧問子爵清浦氏頃為奉旨考查中國北滿社會狀況起見於今（二十八）下午兩句點十分搭乘滿鐵一等專車由奉天方面來長本埠中外重要大員如我國吉長鎮守使陳實山吉長道尹孫錐午警察廳長修雲縣五十六團團長馬夢熊鎮署參謀長姜屬夫道署外交科長啓彬以及日側領事館警察署憲兵隊兩方事務所重要主腦並警部巡查等均赴車站歡迎查清浦子爵下車後向中外長官逐一寒暄訖即赴大和旅館休息並於廿九日上午八點五十分去哈爾濱至站恭送者甚多云

師長展覲返任

新拜命之東北陸軍第十六師〻長李振聲氏日前由綏芬河晉省展覲面晤張輔帥謝委請訓後於今日（二十九）上午十一點搭乘吉長列車來長下榻於頭道溝福順棧決於當日下午九點五十分去綏芬河交代綏寧鎮守使任內一切公事後即遄返張家灣師本部接篆就職云

營長晉級團長

東北陸軍十五師駐防南嶺之步兵二十七團長張作舟陞任第十旅〻長一節詳情已誌本報茲又據最可靠消息云二十七團第一營營長夏宏謀氏奉委擢陞第九十三團團長其遞遺營長一席則另以連長張樂天提充以上委命完全發表云

派員預賃官舍

關東軍司令官武藤信義氏定于陽歷十月四日由旅順出動開始閱操一節詳情已誌本報茲又據某方面消息云日側軍警方面特派專員多名兼程來長在頭道溝由站附近各客棧旅館預訂包房多間專待陽曆十月十日以後閱操大員及將官佐等蒞長休息之官舍云

車站冠蓋往來

中華全國青年會協會總幹事余日章氏頃為勘查北滿會務起見於昨（二十九）下午九點由奉天來長下車後即換乘中東列車赴哈又意大利政府特派駐日本橫濱領事伯爵斯比羅（譯音）於日昨下午由奉天來長去哈爾濱又北京遠東銀行經理超爾寧氏去哈爾濱云

旅順

元盛當險此二被搶
闖入胡匪開槍擊人 迨及報告先已潛逃無踪矣

西町二十二番地元盛當於十月一日午後八時闖入胡匪一名當被櫃夥何某看破急向後屋竄去而該後屋與元發居酒舖相通適該掌櫃在元發居閑談急告以實情即奔至善通寺派出所報告警官此間該匪見勢不佳即急奪門而逃該櫃李某同于某正在下棋之際亦欲追去匪乃向李擊一槍幸未中命待警官趕到後已查無踪影遂報告於警察署即非常召集動員警戒市面諒此鼠盜難逃法網云（彬）

開原

會長領受銀盃 始政廿週紀念品

驛內華商會長王敦中氏蒞任以來頗得商民之歡心在開二十年創辦信託會社及其他種種公益為各界所贊許并屢蒙上峰之嘉獎乃於今次二十週始政紀念會由關東廳特贈該氏銀盃一具日前已由警察署發下矣

日軍將演大操 各隊均相繼來開

南滿沿線所駐紮之日本各軍隊在開原方面合演大操業誌前報乃於月之一日駐公主嶺之騎兵及濟陽之炮隊機關槍隊陸續來開定於月之二三日即在開境大孫台等處操演約二三日後再往開境北方開演火操諸事俱已知會中國官憲覓蒙允許云

金州

舉行敬老大會

民政支署長川合又一氏于日前通告管內十四會會長准于陽歷十月一號午前九時為舉行敬老傳杯大會惟年齡高壽須在八十歲以上者目前各該會會長現正審查高齡者准備報名于一號出席集合民政署樓上開與會者已達百餘名之衆預料屆時必有一番盛況云云（斌）

閑院宮殿下過金 官民迎送致敬

日本閑院宮殿下于十月一日朝說乘滿鐵專車離奉返連邑內官民俱各盛旗歡迎于本日午後二時半殿下列車通過金州車站月台側配置武裝巡查警戒比時先至站埠奉迎殿下者有川合金州民政支署長中高技師本莊總務課長村山內外棉工廠長岩間南金書院長宮本郵便局長曹郭民商會長民警各係主任管內全體會吏員及一般中日官民會小校公學堂職員等約有五百餘名堵列奉迎殿下所乘之列車駛來時一同敬禮殿下及扈從之各文武重要人由車窗眺望金州風景之際列車即由徐徐進行中已而速駛過萬赴連云（斌）

公學堂舉行開校念週紀念

公學堂開金書院長岩間德也氏于日昨十月一號午前九時在該校舉行念週開校紀念式同時由中日各職員引率男女生徒約一千餘名齊集大講堂一同敬禮並唱歌奏樂畢放假一日聞關東廳當局以岩間堂長辦理教育頗著熱心成級優良特稍斯機贈送最珍重之紀念品以示優遇云（斌）

黑龍江

吳督辦赴呼蘭 視察呼海路工程 並至湯原鶴岡

此次吳師返江各界歡迎後即演戲五天至昨日晚陰歷八月十六日為止十七日突聞吳督又須赴哈嗣經詳詢始悉前往呼蘭親驗鶴岡煤礦之開辦狀況遂於下午四鐘啓節前往省城各界要人均送至昂々溪車站設宴餞送至帥座何時返江尚未確定云

政務廳長交替

政務廳長程延恒氏已經吳督回江調陞全省清鄉督辦所遺之席省署特委汪宗可接任該廳長已於廿二日上午十一鐘實行交接云

皮子窩

公送署長金牌

民政支署長那賀郡平氏自涖任以來應興應革事宜無不積極進行而對於剿匪一事尤不遺餘力商民得以安居樂業者皆那賀支署長之賜也本埠娘娘廟財神廟俱待重修那賀支署長於娘娘廟助金五拾元財神廟助金參拾元其熱心捐助商民尤深感佩久有圖報之心苦無適宜之時今值關東廳始政二十週年紀念日公議會長鞠子明與副會長蔡子陽二君發起為那賀署長特製紀念金牌一架文曰保民公安聊表愛戴之忱那賀支署長為參與關東廳始政紀念之大典赴旅未回待回署時即行送呈矣（清）

本社啓事

本報各分社若以現大洋以外錢鈔匯欵於本社時按照左開行市可也

▲今日之行市▼

大洋對金票	〇·九六〇
大洋對鈔票	一·〇二二
大洋對小洋	一·一八〇

十月三日 經理部啓

代銷耀華機品製造 玻璃有限公司玻璃廣告

啓者敝公司現存有四等單層玻璃花色甚全其大小尺寸均係市上所通用者交貨既可迅速定價尤極低廉至其他各種窻戶及白片玻璃厚至六米立米達概可隨時開奉價目且一經訂購即可於短期內交貨凡蒙賜顧均極歡迎恐未週知特此通告

東三省獨家經理處奉天大西邊門外

馬克敦工程建築公司啓

電話 一五四八號 電報掛號（MACDON）

奉海鐵路公司廣告 第十七號

為佈告事案照本公司依據本路事章第一條之規定於章黨營盤等車站附近設立市場收購土地現查市街已經就緒並擬定市場地畝租領章程呈奉省長公署令准施行查該處等當撫興之衝要為商旅之孔道現在路線行車已次第通過交通既便地方繁盛指日可期茲為利益普及計就市場形勢位置將收用界內地畝分為三等公佈放領凡願承租者自十月一日起即到各該車站市場臨時辦公處查看地畝等級領取租領聲請書遵照本章程規定各項辦法請求租領以呈請先後為序額滿隨時宜示合將市場地畝租領章程十八條公佈週知仰商民人等依限租領勿得觀望自悞此佈

計開

奉海鐵路公司章黨營盤市場地畝租領章程

第一條 關於租領奉海鐵路公司章黨營盤市場地畝事宜依照本章程辦理之
第二條 租領本市場地畝者以中華民國人民為限
第三條 本市場地畝除留馬路及各項公用土地外餘地均准由商民租領
第四條 其租領期限為三十年
第五條 本市場地畝以部定營造尺六十方丈為一畝
其租價如下
本市場地畝以地勢之衝要偏僻由本公司定為甲乙丙三等
甲等每畝奉大洋八百元 乙等每畝奉大洋六百元 丙等每畝奉大洋四百元
第六條 凡租領本市場地畝滿三十年後本公司酌量情形得增加租價其辦法屆時定之但不得超過原價百分之十
第七條 凡租領地畝至少以一號為限但甲等者不得過二號乙等者不得過四號丙等者不得過六號如設立棧店工廠需用地畝較多者應呈請公司核辦
第八條 凡本市場界內收用土地准原業主依照下列限制於宣佈後十日內優先租領
收用一畝至五畝者准租領一號 收用六畝至二十畝者准租領二號 收用在二十畝以上者准租領三號 收用在五十畝以上者准租領五號 收用在百畝以上者准租領十號
所有租領辦法悉按照本章程辦理之其有優先權者如逾時不遵章報領即取銷之
前項優先權不准轉移他人
第九條 凡租領本市場地畝須即時將價交齊由公司掣給繳價收據於十五日內持交價收據換領租照
第十條 凡租領地畝者須具呈到本公司章黨營盤市場辦公處聲請其呈式由公司製定發給呈請人照塡
第十一條 凡租領本市場地號均限於繳價後八個月內動工十八個月內完工逾限即沒收其租價撤地另租
第十二條 租領本市市場地畝無論多寡每號收照費奉大洋一元標費奉大洋六元
第十三條 凡租領本市場地畝者不得轉賣典兌其轉租或典賣地上產業時該授受雙方須來公司呈准方為有效不得私相授受但不得典兌抵押與外國人凡轉租本市場地畝者其年限仍從原租戶接算
第十四條 前條經本公司核准後該雙方須同到本公司具呈繳還舊照換給新照地價勿庸重納其新照按第十二條加倍繳納
第十五條 違反第十三條之規定者除無償撤回租地外並沒收其地上產業
第十六條 遇有遺失租照者須將情形來公司呈明一面在通行報紙上刊登廣告三個月後別無糾葛並取具妥實鋪保方准請補新照仍照第十二條加倍繳納照費
第十七條 本章程有未盡事宜得隨時呈請增修
第十八條 本章程自呈准公佈日實行

奉海鐵路公司通告

為通告事查本路經過地方均為出產粮業之區其大宗穀類勢將運集省垣轉銷各處茲為調劑供求活動經濟計特在奉天站新市場設立粮石交易所一處專以奉幣辦理各種期現粮石實貨交易並定有辦事規則二十四條業經呈奉省署核准茲擬於陽歷十月中旬開始交易費用低廉保證穩固凡欲入所交易者應即前來公司接洽報名手續需用房間亦應從速預備欲知詳細規則函索即寄恐未週知特此通告

代長春李桂森辯冤釋悞廣告

啓者敝親友李氏乃書香門第忠厚傳家況自桂森承繼以來至今十數載勤孝自守一家之和藹遠近皆知余等係其至親諱不能日臨其家月必歉造從來未聞有惡聲焉近因其祖母姬氏為家庭瑣事細故桂森未加慎輕言微諫竟觸其怒藉治病為由投居武親之宅桂森代罪之下往返三四迎歸曾索其祖母執意不久聲言自行立欵等語余等驚聞之下豈能袖手旁觀兼受桂森之請往為說項務期迎還奉養以全孝道孰料正在兩可之間月之十七十九兩日貴報之附張載有逆孫期祖爛產一事種〻忤逆不堪入目披閱之下更不勝為之驚異想桂森之賢孝遠揚鄉里人所共知豈獨余等過獎不知是誰揣測若此乘機欲作何異想竟以離間骨肉為能事此乃貴報傳聞之誤余等以此事敗關名譽今不揣冒昧登諸廣告證明實無其事以備週知

證明釋誤親友 孫東閣 王紹亭 胡百濤 徐恩卿 張榮 楊紗峰 李鳳閣 文從周 李士氏 同啓

瑣聞

△誰叫你不買票▽

（奉天）茲有軍界某姓身着便服赴南市場新新舞台看戲售票者向伊索票伊云我不買票以致双方言語不和幾至用武後經駐座巡警排解某姓言語強硬不服調停該警因負有維持之責遂將伊帶所罰辦矣

△巡長玩忽職守▽

（營口）國家之設警也本爲警護人民之會外察查宵小之非爲亦即吾民之保障故身膺斯責者自應克盡厥職用符國家愛民之本旨殊不愧民脂民膏之俸養若一味懈怠偷惰玩忽職守則不但違警之意義抑亦負民衆之所託前廿九日下午六時四十分記者因事行經小紅樓（即共舞台）南大門時因該處添設一臨時卡位以憑維持共舞台之場外秩序詎是日天陰欲雨該園觀演尚警（開係二署一分署巡長）竟異想天開不知由何處假一坐橙倚墻扶刀覓悠然而睡向黑憩鄉設卡去矣旁一日人睥睨而笑向記者曰貴國警察可謂克盡厥職睡眼都不敢公然寘不愧警察不眠不休之旨矣余被日人奚落頓紅耳赤吶無一言而去日人仍狂笑不止似該巡長者只知偸隋安息覓坐崗憩睡其玩忽職權也事小有傷國體也事大吾不知彼坐崗憩睡之先其心中曾有何顧忌否惜不知其姓名否則將代此有傷國體玩忽職守之巡長向該管上峰請獎矣（哭）

△愚婦蒸死小兒▽

（營口）田莊台西西窪子村住戶李金福膝下一子早已物故遺下一孫年七歲乳名小柱前忽患遇身痲痺症綿纏日久覺動轉維艱雖屢延醫士診治柰病入膏肓勢難霍然詎彼之傴工人某言彼有一偏方可將小兒置籠中蒸之萬無不愈李之妻媳望兒療愈心切竟照法實行蒸未移時開籠審視則該兒竟被蒸熟而死嗚呼可謂愚矣（顯）

△巡長陞遷彙誌▽

（海城）邑白衣寺警察派出所巡長孫維璋因事請假遺缺未便久懸經一區何巡官調大南門巡長劉芳圃前往接充所遺大南門巡長一席查東門警士石仲章作事精明素有成績指令即日提陞該門巡長云（翰）

大學畢業生的生活問題（續）

大學畢業生的生活何以如此困難呢？我們可以分爲兩方面說、第一、大學生的出產額增加太速、而銷場的擴大、不能與之相應、供給既多於需求、其結果爲出產過剩、成所謂人浮於事的現象、於是大學生便得不着職業、或得不着相當的職業、原來在這樣教育實業俱不發達而仕途又極擁擠的中國、每年準有一大拂畢業生出來、其謀生的道路已極可慮、而且四五年來、竟有人以設立大學爲投機生意、加工趕造大學畢業生、這又何怪乎大學生在社會上的地位一落千丈、而其謀生也倍加困難？而況歷年來內戰繼續不斷、教育或實業機關停頓不知多少、大學生的銷場、反日見其狹、即如今年、因北方戰事範圍太大、許多學校不能開學、遂使本期畢業生尋得工作的機會更加艱難、而無工可做的學生、便較往年爲多、第二大學生的生活程度日高、這自然由於物價騰貴、而大學生日趨奢侈、也實一個重要原因、就我所知、六七年前大學生中最儉樸者年用一百五十元已足、而現在所謂最儉樸者每年也非三百元不可、從前平常學生每年二百元已足、現在却至少要四百元、其中對於衣食住行交際等稍微講究一點的（不必有特別嗜好）每年至少即須六七百元、總之、如果說大學生的生活程度比前六七年增高一倍、這話大約無多少差誤、其中有屬於生活必需品的、如在公寓裡包飯、六七年每月六元的包飯已可下咽、而現在每月至八元至九元、從前每月兩元即可租得一間普通房屋、現在至少非四九元不辦、此外衣服百物的騰貴、都可視此爲準、而其關於奢侈品生活費之增加、則尤爲可驚、幾年來有許多學生居則飯店（自然是二三等的）出則包車、衣則輕煖的呢絨、食則精潔的饌席、帽則上等呢貨、履則漂亮皮鞾、計時有精表、適口有煙、其闊綽者擬於小政客、而竊過小官僚、即就普通學生說、前六七年有時表的不過什之三四、現在可說人手一表了、從前冬季有大氅的不過什之四五現在可說人穿一件了、而女學生生活程度的增高、更爲可驚、布衣布裙從前隨時可見現在已絕無而僅有了、你想、學生在學校內日用仰諸家庭而生活程度已如此、一旦畢業出校自已可以掙錢了、正如十年寒窗、一科登第、其驟趨奢靡、亦何足怪、所以大多數大學畢業生競尙奢侈凡宴饗餽送、衣服、車馬、以及冶遊紙博、其程度雖有不同、然奢侈二字總可以概括之、我們生在這種家境國運艱難困厄兩臻其極的社會 謀生之路、狹如針孔而嗜慾之大乃過於駱駝、請問如何渡過這生活的難關了（未完）

△坤伶有傷風化▽

（營口）劇園雖供人娛樂之場而風俗之良窳亦不能不攀乎此且戲曲爲通俗教育之補助乃至今日鄙賤之優伶祇知描寫淫態敗壞風化誠傷敗社會風俗之大熱也本埠共和茶園浮伶鄭鴻賓出身娼妓罕明劇旨祇知以淫戶亂色取悅於人褻態邪語邀人歡迎置廉恥於不顧以敗俗爲能事每一登場輒眉頭展望眼角傳神向顧曲者送媚此種淫俗不除吾營埠風俗將日懷噎誰負其責

△同日一事兩出▽

（開原）近來風俗日薄人心日非凡竊盗搶掠等事到處皆有無日不聞而其事愈出愈奇眞令莫測也日前驛內地方事務所忽失去自行車一輛而衛芳照像館之自行車已於是日失去一日之間一事兩出不知其爲一人所爲其爲二人所爲也

△梨園停演原因▽

（金州）茲有全盛合劇班淞金在城隍廟街高禁蔴棚獻技以來深邀座客所歡迎營業有如蒸蒸日上之勢詎料曾幾何時該園許可期滿而續請之許可又爲警務課不允不得已而停演其原因蓋該園有二三打嗎啡者爲藤井巡查偵悉當即報告上峰是以保安係未予澈底調查是全班俱打嗎啡已將許可取消又據一消息云謂邑全於上月間羅出十餘起盗案未從破獲一起以戲班打嗎啡者於盗竊事件上或有出入故警務課希望該班官速出境是以世間雖若何請求該園許可亦難諒解云

△書局設立分號▽

（安東）興隆街成仁堂書局執事徐志一氏品學無優有精明練達對於該業經營不遺餘力茲爲振興起見於上月二十九日特支一號在黑龍江省海倫縣云（顯）

仙境奇緣（二七）（瑩）

第八回　追回公子得悉情由　探穴取心締結良緣

咱二人暫在此處結成連理之枝、俟我職權滿期、我必同你回轉家鄉、拜識堂上父母恐你一去不回須你設誓發愿、紅光聽說、立刻說道。姐姐之言我必稟父母認可可是我師父雲遊四海、行踪靡定叫我上那裡找他給我作這個大媒呢、美人道此事不難、你把心送回令師必在此處、不然無令師來妹妹亦難得活、紅光聽說師父要來、不禁歡喜、立時說道我若負約、不得善終、美人道一言爲定事不移遲、你可赶快送回、恐過時刻、不易救治矣、遂由老魔屋內箱中、取出小匣一個、交給紅光、說道此係妹妹之心、不可開看、回去交給令師自有救治之法恩你速去速回、勿使我度日如年也、言時情絲脈脈、惹致纏綿、大有不忍遽別之態、紅光情竇已開、秉有良緣宿份、情致勃發、難割難捨、將匣接過、揣於懷內立在美人之前目不轉睛的說、姐姐還有何吩咐的說、美人面紅耳赤欲語不言者再、此情此景、難以描畫、紅光進前握美人之手忸怩言道、姐姐我要去啦、美人但笑不語、許久許久時間、方說道你要……去可勿忘我言、紅光點頭與美人臉面相偎接了一個香吻美人一笑說你去吧、紅光纔三步回頭、兩步相望、無精打睬的去了、美人送出門外、紅光方照舊路而回、走到筐前、坐在筐內、用手把繩子一幌、上邊銅鈴鐺郎鐺郎……衆人說少爺回來啦、大家用力吧、於是往上一步一步的往上拉、拉到穴口、紅光一躍而上大家都問紅光說少爺你捉住妖精啦嗎、小姐的心可取回來沒有紅光說、妖精叫我給殺了、小姐的心已取覓回來啦、衆人說咱們就赶緊往回走吧、大家將繩筐收拾好了、一大夥的、就奔縣署而來、剛一進門、就見父親同師父談話、紅光赶緊上前先向父親行禮說、孩兒把妹妹的心得回來啦一面把小匣交給父親之手、然後去到師父面前、跪倒在地、說道師父你叫我好想、你爲何今天纔來、僧人一把將紅光拉起、說道當來我自來、我今天正爲你兄妹而來、好完我的責任、遂向惟善說道、請把小匣給我、過了時刻就不易治了、惟善聽說、赶緊把小匣遞過去、引導僧人進入小姐室內、僧人將匣打開、取出人心口中念念有詞、吹了一口法氣、將心放入小姐腹內、用手一拍、復舊如初、把玉靈芝挪開、小姐睜眼、醒來、說好睡 好睡、我今天爲甚麼這時候纔起來、你們也不叫我一聲、惟善見他醒來心中好不歡喜、就說你今天身體不大自在、不用起來、多休息休息吧吩咐女僕好好的伺候小姐、惟善把僧人引導客廳之內、夫人方出外到小姐屋內、照看一切、小姐本無疾病、不過藥養藥養也就好了起來、單說惟善將僧人引導客廳、讓之上坐、躬身倒地、說道下官有何德能、小兒得上人教誨之功、小女又得活命之恩、眞是起死而肉白骨恩同再造了僧人道老衲所行之事、本份所應爲有何功德可言、但現在倘有一段因果未完、老衲特來證明、可使紅光自道其詳、惟善叫來紅光、述說探穴取心之事、紅光就將如何下入穴內、如何看見庭院、如何進屋、看見妖精在床上睡覺、如何用劍砍妖精之頭、如何其頭自還頸上、如何連砍三次將頭踢在門外、其頭仍往回直滾、如何出來女子將頭按住、使過時刻、使妖精腔血冒出、頭也不動纔算結了妖精 性命、如何與女子談論說這老魔 就是叫人練義和拳的老道、也就是殺我祖父的仇人、算是根本的報仇、並說女子自說如何與自巳有姻緣之份、如何自有師父作媒、原原本本的說了一遍惟善聽了、目瞪口呆、說道人仙路殊縱有姻緣之份、如何能與仙子匹配呢、心中甚是猜疑僧人道尊官不必疑惑、凡事自有定數、此女根基、老衲素知、與紅光本有前世註定姻緣、將來其在地幻職、權期滿必能與紅光同歸故里到那時尊官亦必告歸林泉、享受家庭幸福、至於紅光與此女如何結婚、此是自然的結合天機註定不可預洩、望勿見疑、老衲特爲此事而來、作爲媒證、老衲尚有許多因果未完、不能久留於此、遂向紅光道、將來美滿圓成、早早止步、謹記勿忘我去也、說罷起身而去轉眼不見至於僧人之來係紅光帶人探地穴去後、惟善夫婦本不放心、又恐遇禍、正在愁思無計之時、忽然門吏稟道、外面有僧人求見、惟善知是、紅光師父、得道高人、立刻迎接出去將僧人讓進客廳、請其上坐、問道上人、多年不見、殊深渴想、不知上人從何處而來、僧人道、老衲遊歷、三山五嶽、行無定所不過那裡有因果、我往那裡去、究竟我自已也不知、是從何處來是往何方去、不知紅光徒弟他往那裡去了、惟善遂將紅光如何要回原籍、夜間小姐之心如何被妖挖去、紅光如何追趕、今天如何去探地穴的話說了一遍、僧人但笑不言、此時正趕上紅光得心回來、纔由僧人把小姐救活、又與紅光作爲媒證而去、至於紅光如何去與仙子赴婚姻之約至今成爲疑問此書亦至此而止　（完）

法律中之社會化（完）

（第三）社會本位時代

社會化之立論、以爲凡是人類、不能孤獨生存、以其不能孤獨生存乃有營社會共同生活之必要、人類既有爲社會生活之必要則各個人對於社會、自應有一種維持發達之義務、個人相互間、亦應有一種扶助之義務、此兩種義務吾人或名之曰人類生活上之義務或名之曰社會義務

惟欲履行所負之社會義務、則不可不認個人有肉體上與精神上發揮及自由伸張之力於茲應行注意者、即法律之强行義務、保護權利、亦有一定之標準、非凡爲義務、即應强行、凡爲權利、即須保護、其標準惟何、曰所强行之義務、所保護之權利、要皆出於社會利益所要求者、苟超越此種標準、則縱有義務、亦無强行之必要、縱有權利、亦無保結之必要矣

至於何種義務、爲出於社會利益所要求、而必應强行者、何種權利、爲非出於社會利益所要求、者毋須加以保護者、則非分別具體討論不可

茲擧一例以說明之、現在一般法學者、對於債務法、均主張採用保護債務人主義、所以採用保護債務人主義者、不外由於社會利益之要求耳、蓋就普通觀察、債務人在社會上、常處於弱者之地位、保護弱者、爲近代社會政策所要求也、但債務人有時立於弱者之地位、如勞動者對於資本家之要求工金、則勞動者爲債權人而資本家爲債務人、如謂亦應適用保護債務人主義、則此保護債務人主義反與社會利益相衝突矣

要之法律非以强行義務、保護權利、爲其終局之目的、其終局之目的、實在社會生活利益之保護與促進耳

强處義務保護權利、均須顧慮社會利益、則從前專着眼於個人權利之保護、以權利爲本位之法律不得不變更其方針、着眼於社會利益保護而以社會爲本位矣（完）

家政

厨房之必須清潔（小王）

家庭中厨房爲一家最重要之區域偶不清潔貽禍無窮關係於一家之生命者至鉅且大按目下流行之灶有電氣煤氣煤炭木柴等類電氣煤氣所費甚鉅而煤炭亦以煙灰太多爲人所弗喜普通家庭蓋仍以燒木柴爲最多也木柴價雖稍廉但易釀火災故爲主婦者宜時時諄誡其傭人謹愼小心無怠無忽而煙筒尤宜時加檢查倘塞沒不通火頭無從發洩最易致兆火警去歲吾家厨房於某晚忽煙霧迷漫火光熊熊一時隣人大集助水燒息後經家人細加察看乃煙筒不通之故嗣後余對煙筒頗有戒心嘗以此事爲戚友告

厨房中惟一潔字即足以盡一切之能事窗與門均宜罩以紗窗如是一切灰沙蟲類均不易侵入儲藏菜殺亦應用紗㡡之每餐應酌量家中人口之多寡而定菜殺之數量過多思易腐爛腐爛而食之殊非攝生之道也厨房最重部署之得宜何處宜置碗盞何處宜藏菜殺一一固定其地位如是而秩序井然不致有凌亂之弊矣傭役往往來自鄉間衛生素非所習爲主婦者宜時時因事而加以訓練並告以所以如此之理由夫如是而奉命維謹積久自成習慣必能照所規定者日日行之不惰也又厨房中最易積垢應日日洗刷二日而大掃除一次務使無纖塵之存在而後可吾嘗見西人家厨房矣撞上舖以白布精潔之用具望之令人生愛何我國人之厨房望之令人卻步也吾不願國人效法西人之奢但願效法其潔賀一般主家政者當以爲然

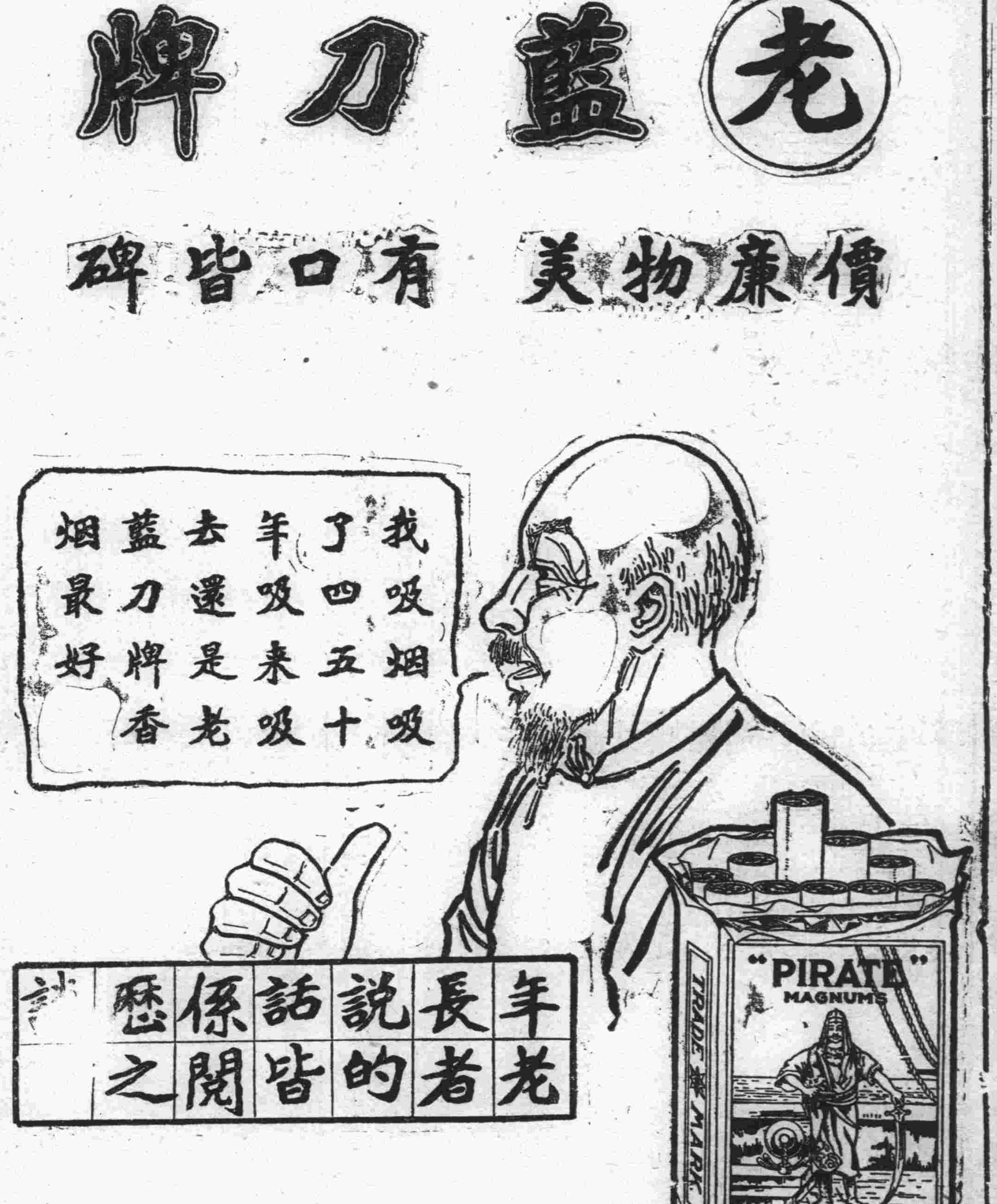

小說

歷史小說 五代殘唐傳 (蕉農) 四八〇

第八回 亂賊肆淫威大戮羣吏 老將踐宿諸疊復名城

連報、十餘次、直至夜半、方才止而不舉了、杜威見此情形、心中不覺一動、因向副將梁丕說道、宿州連舉烽火、又來信告急必是被困甚重、情形十分吃緊、隣近之邦、本有守望相助之義務安可坐視不救呢、明日絕早、我即領兵三千出城、以解宿州之圍爾可盡心守城、督率城中軍政、晝夜嚴防、不可稍疏忽、蓋官軍方面、近得沙陀國一枝勁旅、十分猖獗、而軍中將官、又多智謀之士、詭計百出、於今宿州烽火連宵、想係危急萬狀、日間先有告急文書到來、我尚未敢輕舉妄動、誠恐其中有詐、後來見宿州城上、連舉烽火、我始敢相信決意出兵、但我去之後、爾即督率軍民、宣布戒嚴、白晝之間、仰將城門閉上、以免官軍中奸細前來窺探、最爲要緊、梁丕聞言連忙答應、杜威分付已畢、方才用過晚膳、收拾安寢、一宵晚景已過、次日黎明、杜威起得身來用完戰飯、然後到在校軍場中、挑選了三千人馬、即刻放炮起營搖旂吶喊、向宿州進發、臨行之時、梁丕親自送到城外、杜威在馬上分付道、我軍去後、務望將軍格外小心、如臨大敵一般、並於城頭上、設備烽火、倘有敵兵來襲、勿論多少、萬不可輕易出戰、即時連舉烽火、我在營中、亦必時時留心瞭望、本州動靜、一見烽火、必即時帶隊而回、以救根本之重地、蓋此城稍有疏失則我等之巢穴盡失、退無所歸矣梁丕聞言、反覺杜威過於小心、因說道、務請元帥放心前往、早日旗開得勝、馬到成功、解了宿州之圍、即日收兵回城、至一切守城之事、末將自知謹愼、保全終始、不勞元帥分心也、杜威道將軍如能善保此城、待本帥歸來之日、大小將士、自當一律陞賞以酬殊勛也、本帥於行軍之次、倘得有如何消息、自必即時派人向將軍告知、以資預防也、再三叮囑而別、杜威帶隊前行、回望除州、心中不知何故、終覺不甚安穩、然旣已統兵出城、萬無無故折回之理、不得已、仍督催全隊人馬、向前進發、正行之次、忽然馬上聞言、向各將佐說道、今日出兵、往解宿州之圍、不知何故、對於除州城守之事、自是放心不下、莫非此中有甚詐謀不成、衆將佐聞言、忙寬慰着說道宿州求救、情形十分危急、觀於昨夜之烽火、已可知矣

贈王又吾先生 (仲樵拔)

擊楫高歌不覺狂、精神爽健似秋霜、鴻詞未肯讓司馬、仗義何曾遜孟長

贈沈茂林先生 (仲樵拔)

一臥遼東歲月長、知君日坐讀書堂、高山景仰鄒名久、秋水蒼蒼愈感望

懷塵隱步鏡疑同寅元玉 (劉子振)

道貌岸嚴吾夙欽、披誠見性感人深、驚心忙問南征雁、寄到邊城第幾音

其二

到處歡迎到處欽、行高望重學淵深、巴山重話虛三載、空向雲山盼玉音

其三

麗句曾爭紅葉飲、楓林紅葉又秋深、赫山響水泥鴻跡、幽咽流泉感舊音

其四

聞道精神舊可欽、詩情加健意加深、勝稱老辣憐薑桂(先生前函稱余詩薑桂之性老而彌辣故云)空谷何年覓賞音

宗風學社星個浦延秋雅集席上

黯澹雲山點翠松、憑軒望月出東峰、無邊秋景足詩興、欲看梅花更待冬

談叢

畫眉能言 (一)

我們古書上說、春秋時候、介國的使臣介葛盧、孔夫子女壻公冶長、皆能知鳥獸的言語、這是一種極有用的學問、可惜後世不傳但現在趕車的、驅趕騾馬、種他的人使用驢牛、和牧人的對於猪羊雞狗、都能把一兩個字的聲音指揮他們、不知是鳥獸們習熟了這種口號、故能聽人指揮、不知是人種、鳥獸的言語、故能指揮他們、這個秘密、實在令人難解現在法國、眞有人能知鳥語、這人名叫老悖而、曾經住在山裏、聽着各種鳥類叫的聲音學習了長久、漸漸能曉得他叫的是什麼說話有一天、有一個畫眉鳥、在樹上叫得聲音很慘、就有人問、悖而說這鳥是說的什麼話、老悖而道、他是一個老鳥、他說、昨天早上、我在對面山上尋食物、打算回來喂我的小鳥、等到尋着了回來、豈知所有的小鳥、都被一條大蛇吃去了、所以他現在來告訴我們、叫我們快些去捕蛇、他說、我的小鳥不足惜、將來定還要害人、人家聽了老悖而的說話、都不肯相信、老悖而就約了許多人去看、果然樹頂上有一個大巢裏面有一條極大的蛇、從樹上下來、於是人家就想法把蛇打死、到了第二天、那畫眉鳥又在樹上大叫、聲音已變了柔輕可愛、大家又去問老悖而、老悖而說、這是他來謝我們的、並在告訴我、他要搬到別去了、後果然鳥來這就沒有來

營口音樂團觀劇一夕談 (二) (夢餘)

△張香君滑稽如東方朔
△林演員清俊似梅畹華
△楊蓮青聲調悠揚
△金玉蘭歌喉宛轉
△李謝哈咸各有專長
△徐鄭王陳亦多

營口公餘俱樂部自經附設音樂部後每於星期六日晚、實地練習、其一切串作唱演、與外面如舞台無異、計該音樂團成立不及三月、而一般演員、進步之速、誠有非人情所能及料者、惟余以俗務冗雜、只耳其名、未聆其音、深以爲憾、昨是星期六、爲川亘君所約、於晚六時、即到該俱樂部坐候、旋聞台上鬧台鑼聲起矣、隔一小時、而鬧台鑼聲又作、大約是演員未齊、藉鬧台以塾時間也者、又越片時、舞台揭幕、首齣爲超延求壽、次爲三進士是劇正角、爲一老生、一老旦、無作工之可言、且唱工只限於二簧一口調、間以搖板而已、余以三進士一劇、爲最古板之舊劇、而毫無士趣之可觀者、飾老生者爲徐君唱工平穩、鄭君飾老、且開登台才一二次耳、唱工頗有腔調、啞非足用、惟時以右手點畫、如拍板然、是其大病、然票友犯此病者正多、非祗鄭君一人也、第三爲刺巴杰、陳君飾洛宏勛、台容極好、身軀亦魁梧英俊、惟唱工似嫌飄而不實、咬字太輕、猶記在滬時、聞小達子演唱是劇、至「坐只在招商店珠淚滾々思想起高堂母好不傷情」兩句、抑揚頓挫眞有百轉千回之妙、而吐出末一句情字、直如泰山壓頂、重逾萬斤、蓋其於咬字工夫工、有莫大研究也、至刺死巴杰、時驚恐之情形、陳君亦未甚注意、未免草率、第以伶人作工責之票友、似覺太苛、但旣以粉墨登場、當然實事求是、奉勸諸團員、如欲演唱某劇時、宜先至各戲園觀演某劇至一二次後、細心揣摩、凡伶人之一舉一動、在々留心、然後再登台奏藝、自無大謬不然之症病矣、次爲浣花溪、張君飾大夫人、林君適姨太太、是劇可謂珠聯璧合矣、林君拌相、俊秀絕倫身段嫋娜、其口白唱作、一宗梅畹華、而神情畢眞畢肖、若以拌相論、恐畹華有遜色也、余絕不作溢美之語、蓋畹華至今拌相、近似秋娘、若林君正在春夏之交也、張君拌丑、舉動自然、似科而不似票、蓋其天姿過人遠甚矣浣花谿演完後、爲戰長沙、盛君飾黃忠、李君飾魏延、武打唱作均有可觀之處、惟魏延念白、多係南腔、殊爲可惜、而一般上手未經配合

筆記

石角山房隨筆 (六六) (知非)

楹聯中、有以滑稽文字、極嬉笑怒罵之致者、袁子才隨園詩話所載、某醫生自署其門云(且喜無人呼狗盛、不妨喚我作牛醫)玩世不恭之語、躍然紙上、自民國肇基以來、變科考爲學堂、曩者久困名場之士子、除少數投身學堂、謀取啖飯地外、强半教授私塾、兼習醫術、其學問深厚者、或不致徒手殺人、慘無人道、其讀書尚未明理者、謂不殺人、尤將誰欺、通都大邑、及繁華熱鬧地點、每見懸挂金字招牌、大書特書曰、儒醫某某、精通男婦老幼、內外兩科、大小方脈、如斯者不一而足、眞可謂大言不慚矣雖然、踵門求治者、又絡繹不絕如山陰道上、應接不暇、營業愈發達、則聲名愈噪、始稱儒醫未幾即稱名醫、則殺人如麻矣、有好事者、以唐詩二句、每句顚倒一字贈之曰(不明才主棄、多故病人疏、雖出之嬉笑怒罵、其中頗有才思、吾邑東門外旬子街、前清時代、有衛生堂對藥局堂者係李姓、人稱爲李大眞人、素日到處爲人醫花柳等症、其人品醫術、不問可知、余族兄孫文誤、素與相識、一日遇於城內、求族兄爲作門聯一付、須將衛生二字、編於聯首、余族兄稍一思索、即日得之矣、爰筆立爲書出其聯曰、(衛巫進則扁鵲退、生人去而死鬼來)李當時感激不盡後至年餘、被旁人爲之指破、始將此聯撕去、兩人交情、因此而紀、嘿、文字可以訂交、亦足以敗交、誠然

長生健康秘訣

請看圖中老者、彼非康健快樂乎、年逾九旬面露健容、能飽享人生樂趣、此即服第威德補腎丸之結果也

君不欲康强壯旺如此乎、君不欲長生無病乎、如君服用全球著名

第一補腎藥品第威德補腎丸、則可毋須憂慮因此丸能使君腎部健旺、腎健自能長生健康

警告 腎病即常年痛楚、天年夭促

請看下列單內病症、則可知君腎部是否無恙

背痛 骨痛 風濕 腰痠 骨節筋骨疼痛
眼科肝腫 腿腫 腎痛 小便 烏黑失眠
症 頭痛 以及胃口失常等症

君如有以上病症、切勿再誤、即速服用第威德補腎丸、恢復身體之康健、幸勿置之不治致遺後悔

保能見效 第威德補腎丸、已爲擔保、確能奏效、君可在未買整瓶丸藥前、先以樣品試驗、則可知此丸之價値也

價目 大瓶二元七角半 打十五元 小瓶一元五角半 打八元

東三省總代理 營口 源來盛

贈券 剪下此券附郵票十分寄至營口源來盛當即奉上補腎丸一小盒
姓名
住址

橫濱 正金銀行 大連支店

代表 電話長三六一番
宿直專用 電話六〇一五番
海關稅取扱所 電話四七六二番

(本店) 橫濱
資本金 壹億圓
積立金 八千九百五十萬圓

支店 中國 日本 歐美 滿洲 東俄

東京、名古屋、大阪、神戶、下關、長崎、青島、濟南、天津、北京、漢口、上海、香港、廣東、牛莊、奉天、開原、長春、哈爾濱、浦鹽、(一時閉鎖中)西貢、新嘉坡、蘭貢、額爾車達、孟買、克拉基、馬尼拉、斯拉巴雅、斯馬蘭、巴達比雅、悉德尼、倫敦、里昂、漢堡、阿雷基散得利亞、布哇、桑港、羅斯安接魯斯、夏突爾、紐育、遼嘉尼羅、布約諾斯愛列斯、

正隆銀行

大連市大山通十一番地
電話代表番號七一一一番
振替貯金口座大連一二二〇番

資本金 貳千萬圓
諸積立金二百四十六萬五千圓
頭取 安田善四郎
相談役 安田善次郎
▲定期存欵利子(一個年)七分

支店出張所 派出所
本銀行於日本內地朝鮮兩南滿洲中國內地有三千餘之匯兌處
本銀行爲關東州地方費現金事務辦理大連市金庫事務辦理處
本銀行與臺灣銀行特約辦理外國匯兌事務
營口、奉天、旅順、長春、開原、天津、撫順、鄭家屯、四平街、青島、哈爾濱、安東、鞍山、公主嶺、瓦房店、松樹、大連市小崗子(電五三〇〇番)大連市沙河口(電話沙河口一五番)奉天小西關哈爾濱傳家甸

朝鮮銀行

本店 朝鮮京城南大門通振替貯金口座京城三三三番
總裁 鈴木嶋吉

資本金 八千萬圓
拂込濟資本金 五千萬圓
積立金 壹千百五十八萬圓

辦理預金、貸出、割引、海外諸爲替、地金銀賣買其他一般銀行業務並於朝鮮東三省及亞港取扱日本銀行代理店事務

(支店出張所)(日本)東京、大阪、神戶、(朝鮮)釜山、大邱、仁川、平壤、鎭南浦、元山、群山、木浦、淸津、會寧、(滿洲)大連、旅順、營口、遼陽、奉天、奉天大新市街、鐵嶺、開原、長春、安東縣、龍井村、哈爾濱、傅家甸、(內地)上海、青島、天津、(露領)浦潮斯德(米國)紐約(倫敦)(巴里)
其他內外樞要地皆有匯兌之取引所

東萊銀行 大連分行

●營業時間上午九時至下午三時

本行開辦以來已歷七載資本金收足國幣三百萬圓已向財政農商兩部註册立案專營商業銀行一切業務設總行於青島分行大連上海濟南天津等處北京煙台及其他繁盛大埠均有特約代理機關一切交易手續簡捷格外克已如蒙惠顧無任歡迎

地址監部通五〇番地 電話…經理室長五八參八番 營業室長五八參七番 公用參參壹四番 電報掛號四七六六番

中國銀行 大連支店

營業…關於銀行一切事務
營業時間 上午九時至十二時 下午十二時至三時
電話四三八九・四五九九・四七九五番

大連取引所信託株式會社

大連山縣通二二四番地(大連取引所內)代表番號電話七一二一番
資本金 千五百萬圓
拂込濟資本金 六百萬圓
專務取締役社長 原田光次郎
取締役兼支配人 小澤新之輔

現下肥美 康壯喜樂

深感嬰孩自己藥片之奇功

在東三省有小女孩治愈腸胃疾病

劉君永生係東三省特別區域哈爾濱高等審判廳警長因彼之小女得得薦康健喜樂感恩情深欲告知中華全國特允許刊登報章以告同病劉君來書云

小女年已五歲忽於今春面黃肌瘦肚腹痛不思飲食終日哭啼延醫診治服藥罔效嚮得嬰孩自己藥片善治小兒諸症即購而試服之三日後肚痛及腹脹亦消亦能思飲食亦不啼哭連服數次諸病全愈現今則肌肉肥胖面色紅潤終日歡樂皆此藥片之功效也無以爲報特修此函鳴謝凡家中之有小兒及嬰孩者不可不購備一瓶於家中以防不時之需也

專治小兒胃弱不化便閉肚痛腹瀉嘔吐驚風痰厥出牙各症蛔蟲等患凡經售西藥者均有出售或直寄郵票大洋六角至上海江西路六十號韋廉士醫生藥局原班郵奉一瓶可也每六瓶大洋三元郵費在內

大連新聞

全滿洲之體育日 各校特開運動會

今十月三日爲全滿洲之體育日、恰係星期日、大連各小學校、除如南山麓沙河口高等聯前屯之三小學校外、全部俱於三日開秋季運動會而外特開催體育日（大連四公學堂）由一日起至四日於各校校場開體育日之運動競技會云

北滿視察中之 清浦子來連期

目下於滿鐵沿線及北滿視察中之清浦子一行、現因洮昂線不通、故中止前往該線視察、由齊齊哈爾復、又返回哈爾濱將預定于六日搭列車抵連云

監獄名稱變更 關東廳發出布告

東廳於十月一日所揭曉第一百部七十八號告示云、今將關東廳監獄及分監名稱地址概均變更、新改名稱地址、分別錄之如左

名稱	地址
關東廳刑務所	旅順市元寶町
關東廳刑務支所	大連市向陽臺

科教會開會期 協議問題及會場

關東州教育研究會第二十六回第二部會數科會、曾請求關東廳認可開會、於九月末、由關東廳發下認可、通知民政署及各支署、調查管內各公學堂職員出席者、定於十月之十三日開會、該協議問題、由各主事通知於各出席者、當日全體職員出席、故臨時休業一日、所協議研究之數科及會場如左

一、修身訓練、在大連伏見台公學堂
二、體育研究、在大連西崗子公學堂
三、日本語科、在旅順公學堂
四、算術科、在旅師附屬公學堂
五、中國文科、在金州公學堂
六、理科在普蘭店公學堂

各科均於各地公學堂實地教授經驗得來者、而感有不便之點、或有改良之必要處、預爲提出若干問題、當日午前九時半開會、至午後四時爲止、參觀實地教授之狀況、就參觀所得、而爲批評、加以研究、以資貫徹之目的云

籌備國慶紀念 各團體會議後結果

大連中華青年會、聯絡各團體各商號籌備慶祝双十節、日前各團體代表在浪速會館、開二次會議、出席者有大連華商公議會劉樹堂、小崗子華商公議會張子仁貧民義務學校所雲平、電鐵青年團朱雲五、埠頭印刷工會于世平大連語學校周士章。中華工學會唐代表、中華增智學校土世平、大連華商客棧組合孫子傑、培德學校宋代表、中華基督教青年會張逵夫、渡善堂孫子傑、中華青年會張洪五趙晋如、到會共十四團體經該會幹事張洪五主席、提出應議事項、茲將其議決後之結果

一、國慶祝賀午前十一時在永善茶園舉行歡迎一般人入場
一、提燈遊行出發時間午後五時
一、出發地點西公園滿鐵運動場
一、解散地點、沙河口
一、總指揮由主催方面決定之
一、各團體隊長、由各團體代表負責組織之
一、各團體排列次序抽籤決定之

其結果如下

一、大連華商公議會
二、小崗子華商公議會
三、中印刷工會
四、貧民義務學校
五、電鐵青年團
六、中華工學會
七、中華基督教青年會
八、培德學校
九、大連華商客棧組合
十、中華增智學校
十一、渡善堂
十二、埠頭青年團
十三、中華青年會

伏公女生來社參觀

大連市伏見台公學堂堂長板橋辦治暨教諭久保田駒治兩氏、于月之二日、因奉送日本閑院宮載仁親王殿下、特率領女生（四年以上者、七十餘人、前往埠頭、待候奉送畢、歸途前來本社工廠參觀實地狀況云

田中署長特派 代表來社致謝

大連民政署長田中千吉氏、爲今秋舉行關東廳始政廿周年記念祝賀會、閑院宮載仁親王殿下親爲光臨、各新聞通信社因歡迎計、頗加大番忙碌、故于三日、特派庶務課長天野作藏氏前來本社道謝云

中英二次比賽足球

中華青年會足球隊與英商輪人員定三次足球比賽、詳情早誌前報三日午後三時、在伏見台工專運動場、爲第二次比賽、屆時必大有可觀云

捲煙餘燼引起火災

小崗子長者町四十番地居住之食料品行商李盛財、年四十二歲、其淌中於一日午後十時四十分失火、原因爲吸煙者所餘之煙根、順風飄蕩於松枝之內、發起火來燒失松柴二百餘斤、小崗子消防隊、急行奔至、未及五分鐘、業已撲滅、及大連沙河口各消防隊到時、未煩一舉之勞而俱返回云

一因細故各招同志將決鬥 預先下書約定地點及時期 經人報告支署申斥了結矣

原籍山東省、現住於市內北崗子逐日事以賣工爲業之劉某（名未詳）因於九月廿日頃、購買於其附近居住大津人經營油炸品行商胡某食品小洋半毛、係腐爛者、嗣後又遇胡責其如何賣壞物與人等語胡聽之下、怒髮沖冠、大罵特罵劉某際此亦爲震怒、無可奈何臨即往市內同仁街十二番地武術教師萬玉春（年四十一歲）處、請其帮助一臂之力、胡亦同其同鄉人、市內大龍街三十六番地僞頭舖李洪亮（年四十一歲）並十一番地肉舖魯國華（年四十六歲）等二名、求爲應援、由此山東派對天津派之決鬥、即于二十七日傍晚兩相遞步決鬥書、然劉某後又不願行戰、但已商定日期豈可反悔遂將同志聚齊預定廿九日午後四時、於露天市場後方廣場開戰、双方武器俱備女叶、殺氣冲天、凶猛異常、距後被市內近江町山東人王成九探悉、因此事非同小可、故于廿七日夜、特向双方訪尚、擬申通無條件了解、但見尚方怒氣未息、報告小崗子支署、立將各關係者喚至署內、嚴加一頓申斥、爾後始作罷論矣云

四賭徒被捕又保釋

小崗子警察支署於十月二日午前三時二十五分、在西崗街第一百七十七番地郭相霖家中捕獲一股賭徒共四名、正在開張弄牌高興際、錢聲賭聲、達於室外、爲蓋印於警邏之巡查聞知、由木塀鑽入、一並捕獲、有小洋銅字等若干、該賭徒之姓名如左

一、原籍營內欒家屯會凌水河子一番地、現住市內北崗子四十番地、貨馬車營業安立喜（年四〇）
一、原籍金州馬家屯會郭家屯第十一番地、現住西崗街一七七豚肉商郭相霜（年三八）
一、大連町內山城町番地不詳貨馬車營業者于守本（年三六）
一、金州黃嘴廟會劉家屯第四十五番地農業劉治海（五〇）

以上四名賭徒、暫爲萬億公司執事李義田保出、不日即行提問云

傭人行竊治遊 逃至鐵嶺被捕 解交大連署究辦

普蘭店管內長嶺寺會住民郝振喜年二十一歲、曾流落於大連、爲市內兒玉寮徒用人、每月薪金、不過十餘圓、但郝某素性淫蕩、好涉足於娼窯、所遊之處、西崗二十八號娼窯妓女花實、（二六）露天市場二十一號妓女香鈴、（二〇）又同二號妓女翠青（二〇）二十四號妓女小桃（二二）化消數十元之多、現在郝某逃於鐵嶺、爲該地警察署所捕獲、訊問之下始知在連爲傭、時常竊取其同寮者文物品、以供花天酒地之用、送於大連署究辦云

公學生之逞兇 因口角刀傷工徒

西崗街一百十七番住民王吉宮家中寄食家者、爲王之外甥名大秀子現在大連伏見台公學堂肄業、於九月廿九日午后七時、將其住房之和盛興鞋舖主人毛振山之徒弟㒂好實、年十九歲、因起口角以割牛皮尖刀刺傷腰腹部裂傷長有二寸、若再少用其力、則臟腑之大小腸即流出矣、毛振山見事不妥、送於西崗協和醫院縫好、痊愈須用一星期云

私荷行李潛逃 失主查獲扭送官署

市內劉家屯萬歲街百九十六番地山東牟平人于振吉處、住有無職井孝治（二十六歲）於二十八日乘於振吉外出、私荷其行李、並拐帶現款三十四元逃走、及於歸家即報告王陽街派出所搜捕一方本人又到處偵查、結果至當晚九時許、見井孝治在沙河口某飯館用餐、即將彼扭送官署、但據井孝治自稱、祇荷個人之行李而走、並未拐帶金錢、究竟是否實言、現在沙河口署審訊中

不允爲娼遭毒打 請求支署保護

大連市平和街番地不詳住民鐘魁五之妻鐘劉氏、年二十三歲、曾爲露天市場四十九號妓女、於民國四年十二月三日、鐘某以小洋二百元贖出爲妻、遛來生活狀況不良、逼爲暗娼、使劉氏賣淫、不應即打、每夜不休、全體傷痕不堪其痛苦、於二日午前、投小崗署保安係求爲保護、當時調查結果、劉氏右前胳膊以至肩部有傷三處、左手亦有數處打撲傷血跡未乾、遂送於宏濟善堂收容云

滿蒙研究會 定開創立總會

大連日本官民有志、曾經發起組織一滿蒙研究會、開會數次、概已就緒、關定於十月十日、在大連商業會、議所開創立總會、及發協商進行辦法、各項事件、委員會、協議關於創立總會、及會、式該日於午前十時先開準備發會式等事件將其順序誌列於下

創立總會順序

午後一時 參集
午後一時半 振鈴一同列席
一、司會者宣告開會
二、座長之選舉
三、經過之報告
四、趣旨書及規約書案附議
五、評議員四十名選舉及理事十名之互選
六、閉會

發會式

午后三時 振鈴來 賓並會員入席
一、理事之式辭
二、來賓之祝詞
三、會員之祝演說
四、祝電之披露
五、兩陛下及攝政宮殿下萬歲三唱
六、滿蒙研究會萬歲三唱
七、閉式 紀念撮影

更於午后六時於大連市盤城町晉芳亭開懇親會云

各地虎疫之情形 均漸熄滅已脫出危境 營口線列車內防疫亦廢止

以前南北滿洲被最可恐懼虎列拉症侵入邊境以還、直至刻下、漸次熄滅、始脫逃危險、區域、嚴加防禦、極力施行打藥針等事、亦即爲告一段落矣、依卅日滿鐵衛生課所接到各地方報告情況如左

甲、安東地方事務所長報告收容中真性虎列拉患者、廣元日記史長雲二名、于卅日二名均出全愈、

乙、安東檢疫事務所通告 安東於中國側發生虎列拉狀況、自初發以來、至九月卅日、所發生患者、計達二百九十四名、其中治癒者爲百六十名、死亡者百廿六名、現在收容之患者係廿八名于廿四日發生六名治癒八名、死亡者三名、廿五日發生四名、治癒者三名

丙、吉林公所長報告 于廿八日患者六名、其中死亡者一名

丁、朝鮮總督府警務局長通報于廿八日平安北道鐵山郡發生患者四名、楚山郡五名、義州郡二名、江界郡三名、碧潼郡一名累計十五名、各地所發生患者數、關東州內十六名、滿鐵附屬地內卅六名、安東縣中國側三百十三名、吉林三百十六名、哈爾濱三百六十八名、天津十名、朝鮮二百二十名、但於沿線附屬地內、所受豫防注射者、至（九月卅日）人數共二十一萬四千四百七十九名

人事 派遣防疫從事員、向撫順之大連醫院醫員橫山多門、候金成、郭文泰三氏、已于二十八日歸連矣、又奉天醫院醫員李友梅、陳鴻鈞兩氏、亦已於廿九日回奉矣

雜錄 於營口線列車內防疫員亦限於九月卅日而全部廢止云

船拉子帶土被捕獲

市內山縣通萬聚客棧內寓居之龍口某客棧之船拉子姓許、私帶煙土一包、重五十兩、於三十日欲上船歸回原籍、爲水上署破獲現押於該署究辦云

又捉獲竊盜常習犯

程萬鳳年二十三歲、係山東登州棠城人、現住於石道街鄭仁德處、素日不習正業、以偷盜爲生活、自七月至九月之間、共偷五六家、均是衣服等、約值百餘元安知像非正道、焉有不犯之理、卒爲大連警察署傳刑事所捕獲、扭至署中、押於留置場、以待究訊云

迭次行竊卒被捉獲

李世珍年二十三歲、原籍山東省登州府福山縣、自來連後、專以偷盜爲生、其所盜之點、共有數起、如盜王鳴儒之物品、價值八圓、安雲卿之衣類約值二元五十錢、王淑敏之衣服若干件、價值十圓並衣中現小洋二十圓、又盜日人鳥居滿義之白靴一雙、約值六圓五十錢、今又徘徊於近江町方面、意有所窃、忽被西崗子刑事巡捕王貴仁所發見以其行跡可疑、乃於九月廿八日逮捕於警務署、究詢之後、直供不諱、該警署已有相當之處分云

經濟欄

大連錢鈔市場開行 時間延長已實行 將來或能得有相當之效果乎

於大連錢鈔市場實施延長在場時間前場延長卅分後場由一旬半鐘至三時半延長卅分一事曾迭誌前報近已由二日即實行矣但二日前場場內交易數期貨四百五十七萬元較平素尋見增多於前日場內妥期貨五萬元日下行市已至自體動搖時期惟實施延長動果尙未思到如何然原實行此延長時間係擬定爲上海匯兌關係振興業意味由此觀之將來場內能否有相當增加招來之一日姑拭目以觀其後

北滿油房發展 大連油房業之影響

大連重要物產組合鑑於當地油房之不振必向瓜哇方面求得豆餅新販路故依託滿鐵往瓜哇方面徹底的調查其農業狀態而滿鐵農部於十月中旬將出張之事業誌報端蓋大連油房雖有非常之生產能力事實每年生產額不過居全能力之三成加之得有地利之哈爾濱油房所產之豆餅逐年以低廉取引及全能力向南滿市場擴張其販路故當地油房現狀常被哈爾濱油房所壓倒將來哈爾濱油房發展時南滿油房必致斃命云以當地油房不過生產其全能力之三成因之哈爾濱油房豆餅著著南下之現象堪爲南滿經濟界最注目之事今將北滿豆餅來到大連之片數列之如左

自十年十月至十一年九月八百六十四萬七千片
自十一年十月至十二年九月八百八十四萬八千一百片
自十二年十月至十三年九月一千四百二十七萬一千七百十五片
自十三年十月至十四年九月一千四百六十四萬一千三百八十三片

而大連豆餅之生產數如左

自十年十月至十一年九月二千六百十九萬六千八百五片
自十一年十月至十二年九月三千二百八十七萬八千二百片
自十二年十月至十三年九月二千

錢糧商情

▲特產市場自入十月初旬一時大爲呈以旺勢又因休業在前銀貨市稍見回則大豆市況極爲呈以軟勢豆餅因亦遲遲其行豆油市更低弱高粱前途尙無如何變化仍在平穩之中云

▲開原縣三崗堡附近出輸新大豆每斗在五圓五六十錢之譜然此新豆出輪期比較去年較遲十餘日品質較極良好是已入自交易益見良善之時特產前途之商況將爲漸趨入良好之地步三十日午後到大豆二十四車高粱十二車包米五車小豆二車共到四十三車一日到大豆五十七車高粱六車包米九車小豆二車豆餅一車吉豆一車共到七十二車二日午前到大豆十四車高梁一車小豆一車吉豆二車先到十八車

▲錢鈔市場亦不爲活銀價仍復低落其市倫敦大條二十六片十六分之五紐育五十九低八分之一均仍低弱其市匯申七十一兩六零大洋百一圓七十五錢標金三百七十三兩金票市益看前提云

商情（二日）

特產行市

先物（早市）

▲大豆

期限	開行	最高	最低	散行
十月末	六一四〇	六一四〇	六一〇〇	六一二〇
十一月末	六〇五〇	六〇五〇	六〇一〇	六〇二〇
十二月末	六〇七〇	六〇七〇	六〇〇〇	六〇〇〇
一月末	六一〇〇	六一〇〇	六〇五〇	六〇九〇

所成數 一百六十三車

▲豆餅

期限	開行	最高	最低	散行
十月限	一九九〇	二〇〇〇	一九九〇	一九九〇
十一月限	二〇一〇	二〇一〇	一九九〇	一九九〇
十二月限	二〇二〇	二〇三〇	二〇〇五	二〇二〇
十二月末	二〇三五	二〇三五	二〇一五	二〇一五
一月限	二〇三〇	二〇四〇	二〇一五	二〇三〇

所成數 二十萬四千片

▲豆油

期限	開行	最高	最低	散行
十月限	一七七〇	一七七〇	一七六五	一七六五
十一月末	一七四〇	一七四〇	一七四〇	一七四〇

所成數 四千五百箱

▲高粱

期限	開行	最高	最抵	散行
十月末	三三四〇	三三六〇	三三五〇	三三五〇
十一月末	三四〇〇	三四一〇	三四〇〇	三四〇〇
十二月末	三五〇〇	三五〇〇	三四六〇	三四九〇
一月末	三五八〇	三六〇〇	三五二〇	三六〇〇

所成數 九十七車

先物（晚市）

▲大豆

期限	開行	最高	最低	散行
十月末	六〇八〇	六〇八〇	六〇七〇	六〇八〇
十一月末	五九九〇	六〇〇〇	五九九〇	五九九〇
十二月末	六〇三〇	六〇三〇	六〇〇〇	六〇三〇
一月末	六〇四〇	六〇七〇	六〇一〇	六〇三〇

所成數 百九車

▲高梁

期限	開行	最高	最低	散行
十二月末	三五〇〇	三五〇〇	三四八〇	三四八〇
一月末	三六〇〇	三六〇〇	三六〇〇	三六〇〇

所成數 三十八車

▲豆餅

期限	開行	最高	最低	散行
十月限	一九九〇	一九九〇	一九九〇	一九九〇
十一月限	二〇〇〇	二〇〇〇	二〇〇〇	二〇〇〇
十二月限	二〇〇五	二〇〇五	二〇〇〇	二〇〇〇
一月限	二〇一〇	二〇一〇	二〇一〇	二〇一五

所成數 五十五車

▲豆油

期限	開行	最高	最低	散行
十一月限	一七四〇	一七四〇	一七三五	一七三五
一月限	一七三五	一七三五	一七三五	一七三五

所成數 一千五百箱

大連錢鈔

開行	銀對金	銀對洋	金對洋
開行	九三二〇	一二五〇	一二三二
十時	九四〇〇	一二五〇	一二三五
十一時	九三一〇	一二五〇	一二三五
十二時	九三一〇	一二五〇	一二三六

所成數 三百八萬元　所成數（銀對金）二十二萬五千元（銀對洋）二萬七千元

先物（前場）

十三日	九三六五	九三八五
廿七日	九四二五	九三四五

所成數 百四十五萬圓

先物（後場）

十三日	九四四五	九四一〇
廿七日	九四六〇	九四二〇

所成數 六十七萬元　所成數 百五十五萬元

開行	銀對金	洋對金	銀對洋
二時	九二一五	一二五四	一二三五
二時半	九五八五	一二五五	一二三九
三時半	九三五	一二五四	一二三九

所成數（銀對金）九萬一千元（銀對洋）五千元

北滿市況

特產（二日）

開原（大豆一斗建）

	開行	散行
九月限	五、三一〇	五、四〇〇
十一月限	五、三〇〇	五、五四〇
一月限	—	—

同（高粱一斗建）

	開行	散行
十月限	—	—
十二月限	—	—
一月限	二、八三〇	二、八五〇

錢鈔

奉天（金票）

	開行	散行
近期	三五四、〇〇	三五五、〇〇
遠期	—	—

安東（鎮平銀）

	開行	散行
近期	一•三四〇	一•三三一
遠期	一•三四〇	一•三三一

營口（過爐銀）

	開行	散行
現物	—	—

奉票行市（二日午前）

奉天現物	三六二•〇〇
開原現物	—
同鈔票現物	—

滙兌行市

倫敦銀塊	二六片一六分五
同先物	二六片八分三
紐育銀塊	五七仙八分一
英米（寄）	四弗八五仙四分一
電信（引）	四弗八五仙六分一
美日電信（高）	四八弗八分五
中美電信（高）	六三弗四分三

▲上海外國爲替相場 電信爲替出來値表（二日着）

倫敦（兩）	二志六片八分一
日本（高）	七兩〇分〇

▲上海金票交易所（寄付）

標金	三七二兩〇匁

▲倫敦向爲替相場 電信爲替銀行賣（二日着）

大阪綿糸

限月	前場	前場
十月	二〇六、〇〇	二〇四、〇〇
十一月	二〇五、七〇	二〇六、一〇
十二月	二〇五、〇〇	二〇六、一〇
一月	二〇六、九〇	二〇七、二〇
二月	二〇七、九〇	二〇七、九〇
三月	二〇七、五〇	二〇七、九〇

棉花

▲米棉（電通）

十月	十仙三七八
十二月	十三仙七五
一月	十四仙〇六
三月	十四仙三七
五月	十五仙四〇
現物	十五仙三〇

大連 德泰號大減價
定價低廉照碼八五 轟動遐邇獨一無敵
本號新到綢緞呢絨布疋雜貨定價低廉再打八五扣自九月初二日起初七日止 不顧成本 減價五天 正値晚秋乍涼酬答各界盛意臨時光降無任歡迎
大連奧町五五 電話長五二八二番 七四四五番

緊要聲明
啓者敝人在普蘭店開設同和興字號聘請李子郁爲經理已歷年餘近因不願前圖宣告歇業所有欠人人欠以及舖墊賬目槪歸李子郁接收負責辦理敝人完全脫離關係此後李子郁單獨如何進行於敝無涉恐未週知特此聲明
敝人 劉心之謹啓

圖章遺失作廢廣告
啓者敝號原有方形圖章一具於以前已經丟失無論落在何人之手以該圖章在外保保蓋印等事有發生之時敝號概不承認恐未週知特此登報聲明
大連西崗市場 同增福主人謹啓

君欲購最新式最廉美適用之鐘表眼鏡乎
北洋公司 開幕了
本公司專辦各國精美各式鐘表並光學眼鏡流行新式附屬品爲力求營業發達起見設備完美交易誠篤不欺誠非他家可比凡蒙惠購各貨價格無不從廉茲定於陽歷九月二十五日（即陰歷八月十九日）開幕大減價三星期以答愛顧諸君之雅意倘蒙光顧無任歡迎
大連市監部通六十四番地 北洋公司謹啓

同聚和 粗細布疋減價廣告
敝號自客歲開辦以來專售各種粗細布疋物美價廉童叟無欺早蒙遐邇敝號日臻發達之途敝東因聘經理人裴克富氏經營有道主持有方近來爲擴充營業宗旨又新添豊厚資本將前有同發合字號更換同聚和現已運到各種新鮮布疋雜貨批發零售無不克已正値暑寒來僅將應時之各貨運備齊全特定於陰曆八月廿日重新開張特別大減價十天以酬諸君平素之雅意深望各界諸君之惠顧駕臨一試無不歡迎之至特此週知
大連市小崗家屯萬歲街十二區九十一番地 本主人謹啓

連興成
大連小崗子 電話六八五三
肥皂香皂洋燭 生髮油香草油 牙粉墨水諸化 粧品料子發客

請看信用昭著諸旅便利之旅館
大連 中華本棧 主人張炎町
營口 中華棧 主人張炎町 電話九四九
長春 義昌公司 主人張炎町 理經李會雲
青島 中華棧 經理姜品一
哈爾濱 中華棧 主人張炎町 電話四三八五
本棧內設西式客室應酬週到無須賞逆余設有運輸部轉運貨物代辦客事
▲本棧電話五七四四▲電話二〇〇▲運輸部電話七九七一

廣告

廣告本與新聞記事相同深得人之博閱也近代商業之秘訣均特利用以廣告

外科一般 皮膚病花柳病 唐澤醫院

大連市山縣通七十二番地
宅診往診入院

大連浪速町五十番地 協茂盛紬緞莊

新到各貨廉價出售

緞絹縐葛 呲吸呢絨 平金顧繡 喜壽帳料 毛毯棹面 化粧布疋 各種皮貨 無不俱備

維持信用定價劃一

電話長 五四四 四六九 五三八 三二八

敝號近由洋運到各種謄寫物品俱合適用其中惟鵬鳥墨較他種墨油高上因是敝號在東京油墨公司加細研究價格低廉願各主顧一試便知言之不謬也

一、獅子印謄寫墨每盒五毛 一、特製鋼筆原紙每百枚貳元參毛 一、謄寫藥水每瓶四毛五分 一、特製毛筆原紙每百枚貳元貳毛 一、謄寫筆每支八分 一、常行鋼筆原紙每百枚一元八毛

大連監部通百十二番地 電話長七三八八

天德信支店

三越

◎秋冬洋服陳列
◎秋冬小孩服陳列
◎新流行洋傘陳列

秋冬季用綢緞雜貨最有信用之家就是三越請大家快往去買貨眞價廉各種夏物一概俱全

三越商品票發售

大連市 三越吳服店 大山通 電話四一八一番

協和醫院

西崗龍大街 協和醫院 電話二〇四四

內科 外科 婦人科 花柳病 戒除阿片嗎啡癮 新到德國六〇六新藥

總理院長 日本醫學士 … 完備 入院 … 病室 … 驗室

三井 火災 海上 運送 保險

明治火災 千代田火災 東京火災 東京海上火災 日本火災 神戶海上送運火災 共同火災 大阪海上火災 橫濱火災海上 大正海上火災

各保險株式會社代理店

三井物產株式會社 大連支店

大連市山縣通一二六號地 電話代表番號七一〇一番

強身補腎固精壯陽 育腎寶

●補腎壯陽●功效非常●陰萎早洩●服之最良●夢遺滑精●第一奇方●腎經虧損●轉弱爲強

此藥能滋陰補腎壯志安神開脾健胃却病養身凡男子陽關不固交不耐久等病服後精神倍增陽道雄健此藥性質和平四季可服服後絕無發熱上火之弊無病常服增食強身補腎生精扶陽固本種子廣嗣永保健康終身無腎虧陽萎之嘆凡由腎虛所得之症服此藥均有特效服一盒有一盒之功服一打有一打之能却病延年堪稱第一無二之聖藥也非普通市售之興奮宜淫遺患諸藥可比幸祈注意

育腎寶主治先天不足後天虧損青年早婚房勞過度見色滑精下元虛寒夢遺滑精腰膝背疼陽痿不舉舉而不堅交不耐久房事早洩精液缺乏子嗣艱難陽莖短小腎囊潮濕老年精衰夜多便溺精神不振頭暈目花心跳耳鳴面黃肌瘦夜不安眠五勞七傷諸虛百損日久濁症如服永保健康可登壽域如君能服用育腎寶聖藥均能早日全愈無病常服不信請試服之方知言無虛謬耳定價每盒現大洋一元二角半打六元總經理哈爾濱金勃先大藥房啓

福壽商標 婦科三寶

紅緞子仙膏 帶藥暖宮丹 調經養血丸

此紅緞子仙膏專貼婦女經血不調月經趕前錯後赤白帶下小便淋濁崩漏不止經行腹痛色氣不正腰腿酸痛子宮寒冷下部酸痛久不孕育屢患小產經閉經枯乾血癆症面黃肌瘦少食無眠午後發燒肺癆咳嗽心跳心忙無論如何難治之症或經多醫不效者將仙膏貼肚臍一張百病俱消無病常貼此膏舒筋活血追風散寒種子調經可登壽域誠聖藥也如患血少經閉或三五個月不見經血兼川帶藥暖宮丹保管三日即將淤寒淤血完全化下多年病塊下淨無餘內服調經養血丸溫暖子宮開淤順氣藥性和平功效偉大不燥不寒四季可服善治氣血虛弱腹中癥瘕痞塊肚腹疼痛四肢倦怠頭迷頭暈骨蒸發熱氣短咳嗽以及婦女百病無不藥到病除大有起死回生之效並能安胎是乃婦女科中第一聖藥也凡婦女患病不論輕重早有新得如能外貼紅緞子仙膏內服調經養血丸則百病若失宿疾立除氣血充足精神倍長身體康健可得家庭中之樂趣也紅緞子仙膏定價大貼現大洋四元中貼二元加料每貼六元仙膏現收半價調經養血丸半料兩元五毛一料現大洋四元帶藥暖宮丹每付一元凡買紅緞仙膏一貼者奉送此帶藥一付不取分文 總發行哈爾濱道外十五道街金勃先藥房

育腎寶及婦科三寶代理處

奉日安大遼新長長四公鐵開海蓋熊金普瓦松旅營吉江江雙阿
　連　春春平主　蘭房　口
天站東華陽民中泰中街嶺嶺原城平岳州店店樹順中林林省省城城
恒德泰義德華和西天三福德德恒新志志天福仙西廣東德世世
濟順藥和盛藥藥德合祥增裕泰義義合興芝藥裕和泰昌昌
堂成房堂東房房堂公盛厚福堂興成成盛成堂房當堂盛增永

一安甜拜海綏克訥北肇茂巴呼富佳營錦義綏新盤突昌金遼洮沚
面達草泉安彥木立圖家
坡中崗濟倫化山河鎮州興信蘭錦斯縣口縣中屯山泉中屯源南庫
德西新泉久錦德華福東鴻記西義大洪復同慶德萬同西裕德德永
和藥來藥逢和興美泰興興書成泰德春陞昌源慶生仁藥豐泰慶盛
玉房春房長隆祥益商棧合局興慶堂堂永奎長長慶堂房長順仁德

梨范郭張海寧五興穆千本同木三通方溝蘭大鳳烏海三三小橫
家家家拉　棱金溪　帮西賓鳳珠林岔岔綏道
樹屯店灣爾安常城　窯縣賓蘭姓河正子中衞城河站河口芬河
天天德德洪永保寶天德春同和德同和廣西生大錦會志日福天
德德慶泰順生元華成泰興裕發盛發發生藥德和榮生升增合
堂慶亨增堂堂新永興堂洪全長興長永房房堂永福遠東泰堂

望八榆賓興奉吉扶農明昂下伊皮鷄岫草青通莊通密西域八卅
奎面　縣華天林　々九　冠岩河　集　面里
城樹大鎮震濟餘安水溪台通口山永口岡化河遼山駁廠通堡
錦德世同信泰生慶德廣育世天順德慶三慶興成大華同義聚志
和廣昌藥誠報昌泰增升德德義厚書義成盛　來增發和源義
福同永行德館房福增和瑞堂堂成興局永祥東記當德德增泰成

無處購買函購亦可匯兌不通處郵票代價十足通用原班回件不悞

哈爾濱道外十五道街 金勃先大藥房

五淋白濁一瓶斷根 哈郎淋濁丸

各埠大藥房均有代售就近採買爲幸

○凡淋症者不獨自已受異常痛苦、其毒感染妻妾、以貽禍子孫、實由男子不愼之咎、可不戒乎、

○世人欲根治五淋白濁一切惡症、以享受家庭之樂事、則宜速服**哈郎淋濁丸**、該藥係德國哈郎博士之祕方環球無二之奇劑、其殺菌力異常猛烈、一入腹中、則因化學作用以殲滅毒菌、効力如神、凡急性淋症之尿溺溢滯膿汁漏泄者固無俟論、即雖慢性頑症之久經歲月者、大約服用大瓶一箇則可全治更欲其速治者除服用該藥外宜用**哈郎洗淋水**洗滌尿道、以此兩藥、內外調治、則雖極難之症大約三日已覺輕快一星期則可全治世之患淋症者、盍速用此良藥、以免其痛苦近日坊間類似藥多、魚目相混顧客認眞注目**哈郎淋濁丸**字樣及骨牌商標是可特此聲明

藥價 哈郎淋濁丸 大瓶兩元 中瓶一元二角 小瓶大洋六角 哈郎洗淋水 大瓶一元五角 小瓶七角五分

總批發處 大連市山縣通九十一番地 順和公司

婦女無論其年齡之老幼 均以韋廉士大醫生紅色補丸爲其所需之聖藥

妙齡少女與夫操持家政撫育兒女之婦女以及經期將絕之中年以上婦人均以韋廉士大醫生紅色補丸爲戰勝諸種困之唯一妙劑即年老婦女對於韋廉士大醫生紅色補丸亦證明其爲強健身體精神之聖品謂予不信請觀高克仁西醫之令祖母治愈之證書即可知矣高君爲江蘇常州醫院院長其來函云家祖母包氏年已八十體質素弱去秋染重症腸胃症轉輾床褥經月始痊而身體因此更形羸瘦其時試驗血液赤血球與血色素二種均較減少蓋已現著名之貧血症狀突本擬服用一滋補藥水奈因厭惡其氣味遂改進貴藥房紅色補丸一月之後再行驗血而赤血球計數及血色素含量均恢復健態同時營養佳良面色肥滿飲食起居亦倍增健康足證該補丸功效之大偉也茲寄奉最近照片一紙以留紀念按克仁平時對于藥房自製藥片凡未悉其處方藥性含量著均不肯輕易試用獨韋廉士紅色補丸成分確在香港皇家醫院服務時曾參與分析化驗該丸囊無絲毫毒質所含補質深合華人體質既無副用又少習慣性用誌數語藉資介紹並表揚天下馳名補血健腦之聖藥韋廉士大醫生紅色補丸其功效無分男女老幼均皆相宜專治血薄氣衰 腦筋疲乏 少年斲傷 胃不消化 瘋濕骨痛 腎尻酸楚 山嵐瘴癘等症以及一切病後虛弱無力等患均可療治凡經售西藥者均有出售或直向上海江西路六十號韋廉士醫生藥局函購每一瓶大洋一元五角每六瓶大洋八元郵力在內

奉送男女衞生小書 茲有精美名醫康健談如欲奉送索取可寄一明信片至上海韋廉士醫生藥局原班郵奉各一本不分文

韋廉士大醫生紅色補丸

清導丸對於閣下有何效用耶

如果閣下在青年時期有欲取用清導丸者定必能使身體發育健全精神爽適因其能使逐日大便通暢有序腸胃清潔無垢也如在中年時代服用清導丸能使肝經有序面色紅潤腦體清健思想靈敏也或在老年無時期所最易患者乃是大便秘結之舊症也取服清導丸以通大便既無痛成癮之虞又無肚腹絞痛不舒之虞且使胃口有味消化有序立止頭痛向平肝開胃立消痔症痛苦凡經售西藥者均有紅色清導丸出售或直向上海江西路六十號韋廉士醫生藥局函購一瓶大洋六角每六瓶大洋三元郵力在內收用郵票

發行人 編輯人 印刷人